時報

中華民國十八年
三月念八日 星期四
今天二張售大洋三分
第八千八百五十號

定報價目 本國及日本一個月一元 三個月二元九角 六個月五元七角 九個月八元四角 全年十一元 南洋歐美一個月二元 三個月五元八角 六個月十一元四角 九個月十六元八角 全年念二元 報費先惠郵票九五折算

廣告刊例 「封面及評前」二行起碼每日每行一元四角 「圖畫時報」每行七角卅四字高三行起碼地位須於三天前額定「新光」每方寸一元五角「新聞欄內」每日每行四角五分「普通地位」五十字起碼每日每字一分二厘「彩色廣告」加一色手續費十元二色四十元三色九十元四色一百六十元地位格色須預向本館廣告部接洽

本館編輯部設於上海浙江路二十五號（小花園南首）電話中央六一二〇四 營業部設於山東路A字六號 電話中央六一二〇一 電報掛號二五一四 ▲中華郵政特准掛號立券 按照總包特別優待寄送之報

世界書局發行

唯愛社出版

唯愛叢書

用極美麗的文筆，和文學化的敘述，闡發愛的眞實意義。有介紹，有討論，有深切的「新的發現」。
使不了解愛的眞義者，得徹底覺悟。
使徬徨於愛之歧途者，上光明大道。
打破歷來對于戀愛問題的一切迷團
願青年們都能因此而獲到戀愛上的極大愉快！

本叢書版式玲瓏，裝訂精緻，用鵝色西紙封面；鮮艷欲滴。其購全二十種者，另贈硬紙精製套匣一具。

已出二十種書名一覽

女性與健康	沈經保譯	一册六角
男性與健康	張慈浦譯	一册六角
接吻的藝術	朱溥雅譯	一册六角
愛的初現	青賁新譯	一册四角
自由戀愛	沈炳文譯	一册四角
戀愛與婚姻	沈炳文譯	一册六角
戀愛與娛樂	王顯庭譯	一册六角
戀愛與痛苦	SS女士譯	一册六角
戀愛神聖	鄒覽輝譯	一册六角
戀愛哲學	金志豪譯	一册四角
戀愛與生活的故事	TT女士譯	一册四角
夫與妻	陳擎蘇譯	一册四角
結婚與離婚	金志豪譯	一册四角
泰西名人情書	俞寰雲譯	一册六角
泰西浪漫女子傳	鄒覽輝譯	一册四角
結婚以後的愉快	CC女士譯	一册六角
戀愛術	金志豪譯	一册六角
戀愛之路	張慈浦譯	一册四角
女子戀愛心理之研究	沈炳文譯	一册六角
戀愛的歷史觀	沈炳文譯	一册四角

整購零購 一律實售八折 外埠函購寄費每册一分 掛號再加五分 印有本叢書詳細廣單——索閱即贈

（書11）

豫豐泰酒菜館新屋落成開幕廣告

[illegible] 本號內設四馬路［illegible］里口專營紹酒中菜業務已有拾餘載之久［illegible］ 擇於是月十七日正式開幕 電話六一五〇一

益群事務委託所

本所專辦各公司行棧團體及個人委託代理事件 創辦人姚鑫之 地址法租界愛多亞路第一百八十七號［illegible］ 電話一二七〇二號

龍章機器造紙有限公司股東年會廣告

本公司訂於［illegible］月三十日［illegible］ 布［illegible］各股東［illegible］ 特此廣告

三星牌

生髮油 特等牙粉 花露水 香雪 太后生髮水 洗髮皂精 花玉香精 鏡面牙粉 美髮霜

買一件 贈一件

（每各每種以購十件為限）

牙膏 香皂 蚊煙香 化粧品（照定價七折）
觀音粉 百倍 三星 醬油精（照定價八折）

十倍三星醬油精每元四瓶

另沽香水八折

批發

香皂及十倍三星醬油精照批價九五折其餘照批價九折

各種國貨日用品照定價九折

上海北四川路老靶子路北首 廣東街八號

中國化學工業社第三發行所 新屋落成

大廉價三星期

夏歷二月廿三日截止

江灣大賽馬

國歷三月三十號三十一號四月一號六號（星期六・星期日・星期一及下星期六）本會舉行第十九屆常年大賽馬每日准下午一點鐘起賽各賽十一次第三天第八次舉行大香賓賽本屆會員席彩套頭每套四天共洋一百零五元可向靜安寺路一四五號本會預定特此佈告

萬國體育會謹啓

上海現代書局緊要啓事

查本局去年出版之「菊芬」及「最後的微笑」二書當時爲蔣光慈先生委託代爲印行現悉中央宣傳部認該二書有禁止發行之必要等語本局奉令後當將該書停止發售以示遵循除呈報外特此通告

特價只餘四天

王雲五著 中外圖書統一分類法

紙面本 特價六角 定價九角
布面本 特價九角 定價一元五角

商務印書館啓

時評

再論亡國思想（下）

（龍）

我國之所以不進化。由於故步自封非今尙古者固多。而由於專尙空談不求實際者。亦屬不少。此本爲我國思想界之大弊病。故我國之文化。謂其數千百年來毫無進步則可。謂其數千百年來之文化。絕無絲毫存在之價值則不可。謂我國數千百年來之文化。應有改善與進一步之研究則可。而謂我國數千百年來之文化。應不問種別。不辨性質。均應一律剷除消滅則不可。抑知我國所以不能進化之故。除固執守舊外。豈更無別種理由在乎。例如各國現代政制。莫不譽爲法良意美者。採而行諸我國。則不見爲橘而見爲枳。其例正多。代議制、各國所奉爲郅治良劑也。而行諸我國果何如。地方自治、各國制度雖有不同。然必收相當之效果則一。而採用於我國則又何如。此其責當誰負之耶。

我爲此言。非謂東西各國政治文化絕對不能則效。而故爲此批評之語也。今舉其例。亦以見凡百事物。他國行之而見爲有效者。我國行之則惟見其弊而不見其利者亦多。反之則他國認爲我國之物。絕對無絲毫之價值。而久行之於我國。頗有相當之效率者。亦未必爲不可能之事。若以是例推之。則凡我國文化藝術。如圖畫雕刻醫藥等等。未必一定完全絕無價值。若一味摹仿外國。行之而善。則僅與彼彷彿。行之而不善。則事或等於類狗。非徒無益。而又害之者。亦雖保證其必無。

洵如是。任何一事之創作。一物之消除。自應加以精密之考慮。深切之硏究。決不能全憑個人之主觀。而抹煞一切也。

電訊

討伐武漢軍事即開始
蔣定今日赴上游督師

◎蔣中正發表討伐桂系告將士文、約七千餘言、又發表討伐桂系軍閥宣傳大綱、約萬餘言、（南京二十七日下午一時電）

◎二十七日下午六時、蔣中正向三全會代表報告、謂國府對李宗仁・李濟深・白崇禧・三人已免職查辦、三人劣跡昭彰、已於命令中說之、尙有

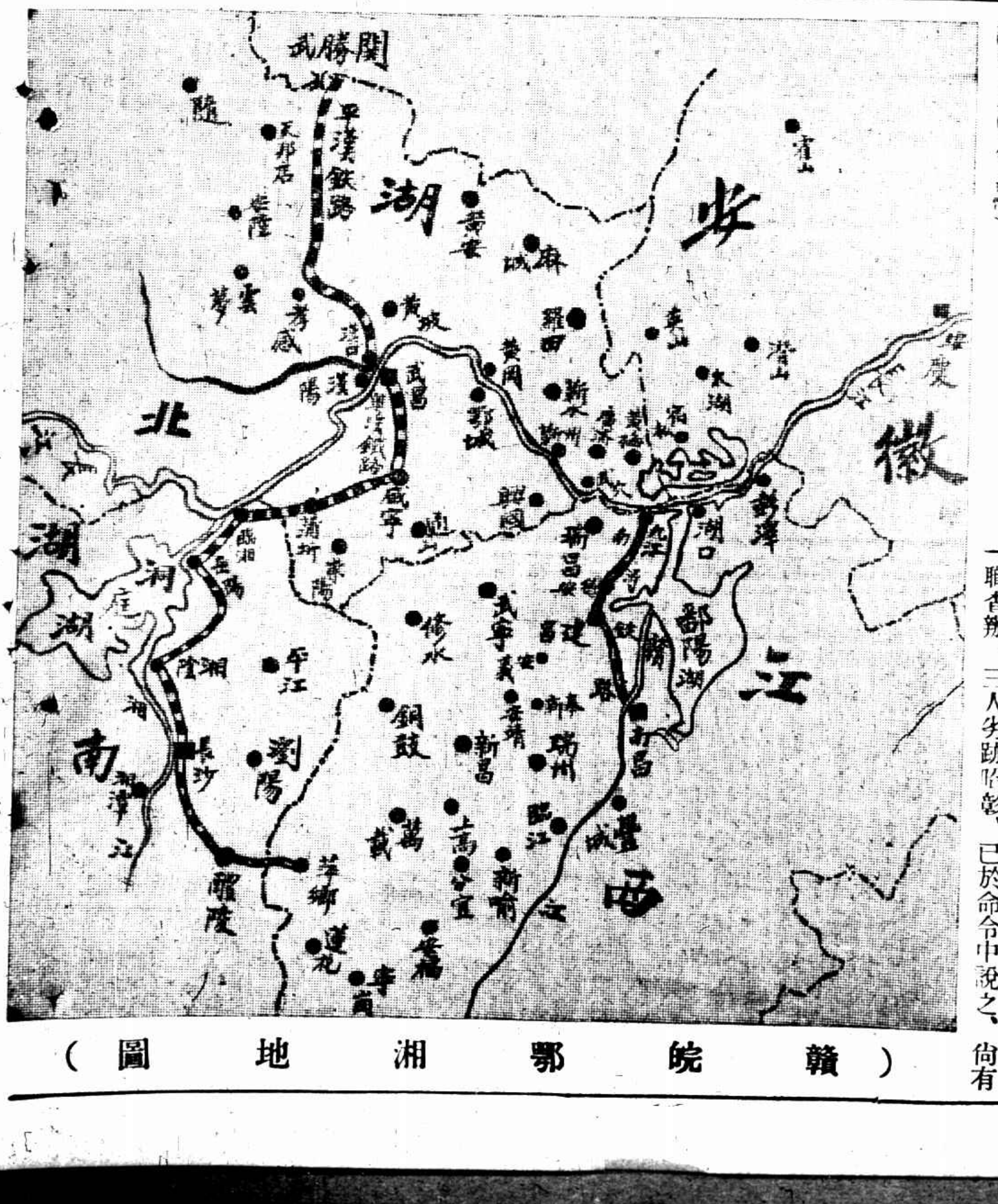

（贛皖鄂湘地圖）

教育部全國美術展覽會准期四月十日開幕通告

本會原定三月二十五日開幕茲以出品較多籌備不及改於四月十日准定開幕特此通告

中國國民黨上海特別市執行委員會通告

［illegible］本市各民衆團體［illegible］

中國國民黨上海特別市執行委員會通告執字第十一號

［illegible］本月二十九日爲黃花岡烈士殉難紀念［illegible］

中國國民黨上海特別市執行委員會執字通告第十二號

［illegible］

THE CHINA CRITIC

中國評論週報

二卷十三期出版

「社評」▲濟案可望解決▲古巴使館遷▲上海之刦案▲運動與人格▲張學良之政程「社論」▲三全會之數大事項▲日人在滿蒙之侵略政策「專著」登記▲專門人才以便量才錄用案：褚民誼▲曉莊：新教育之一種：陳華庚▲中國鐵道之經濟狀況：胡學源▲一週大事記▲中外論評▲新書介紹▲讀者論壇

定價 每册二角 全年七元 半年四元 三個月二元

上海［illegible］

翁常熟藏九成宮海內第一本
清宮藏燕文貴卷王烟客卷
中國名畫三十集出版

宋拓本翁瓶生藏海內第一非虛語定價三元▲燕文貴秋山蕭寺圖長卷定價一元半▲王煙客晴嵐暖翠卷定價二元皆清宮所藏神品▲名畫集名聞東西各國所有美術學校皆奉爲圭臬茲第三十集出版定價一元半如購全部者實收洋三十元全部洋裝者加洋二元上海望平街有正書局

其他一時未便發表、總之桂系軍閥叛黨叛國、已即諱言、甘做陳烱明第二言之深爲痛心、國民革命軍與北方革命軍隊、革命以來、犧牲許多同志、革命人格、何等偉大、然直至今日爲何不能完成、就是內部不團結、叛黨軍隊未肅清、李宗仁・李濟深・白崇禧等不但叛黨、且不明黨義、不知革命、只知有權有地盤、政府原本息事寧人之旨、一再容忍、無奈毫無覺悟、竟至進攻皖贛、危害首都、政府不得已而討伐之、政府自有一定之態度、本黨自有一定之主義、革命與反革命勢不兩立、既忠於黨、不能顧及個人感情、感情固要維持、然不能忘了黨國、本人不日即赴前方督師、討伐叛徒、希望大會代表爲黨服務、加倍努力、本人此去、如不消滅桂系、決不再與各同志見面云云、（南京二十七日下午十時電）

◎蔣介石待三全會閉幕後、即赴贛督師、已準備、國府主席由譚延闓代、（南京二十七日十時電）

◎蔣介石在本日代表大會中詳細報告廣西派之陰謀及事態至今日之經過、並述徹底討伐之決心、徵求大會之意見、會衆一致贊成蔣氏親赴前線、蔣已定明日上午十時由南京出發赴九江、（南京二十七日東方電）

◎蔣主席定大會閉幕後出巡上游、（南京二十七日電）

◎蔣主席二十七日在總部私宅邀宴賀耀組・葉開鑫・譚延闓・何應欽・熊式輝等、席間對湘鄂軍事有所討論、（南京二十七日電）

三路總指揮發表

◎編遣會二十七日令、朱培德爲討逆軍第一路總指揮、劉峙爲第二路總指揮、韓復榘爲第三路總指揮、（南京二十七日下午十時電）

白崇禧

白崇禧等開除黨籍

◎三全會二十七日下午第十五次大會、決議開除李宗仁・李濟深・白崇禧・胡宗鐸・潘宜之之黨籍、（南京二十七日電）

◎本日代表大會中胡漢民提議開除叛將之黨籍、全體一致贊成通過、（南京二十七日東方電）

李濟深

李濟深將移居

◎李濟深來京曾一度出席三全大會、自湘事緊急、即偕張靜江與稚暉移居湯山、一切賓客完全謝絕、張靜江前日已赴滬、李濟深現有將移居城內說、（南京二十七日電）

李宗仁

李宗仁前寓所搜抄

◎成賢街五十六號李宗仁寓所及對面舊四集團辦公處、現爲軍事參議院、今晨由衛戍司令部查抄、搜獲槍械三十餘枝、兵夫四十餘名、解往衛戍司令部、並派兵一班、由班長何瑞圖帶領看管、（南京二十七日電）

第六師爲預備隊

◎第六師方策部爲討伐武漢軍預備隊、即須開拔上駛、（南京二十七日電）

◎第八師十七旅今日下午開赴前方、（南京二十七日電）

胡蔣曉諭粵中將士

◎陳銘樞接胡漢民二十六日電、略謂弟與介公二十三日有長函致伯南廣陶及兄、另有曉諭粵中將士文電、（香港二十七日下午十時電）

繆朱電湘將領

◎繆培南・朱暉日・二十四日電湘中將領、略謂奉命討逆、師次贛邊、望三湘同志一致奮起、擁護中樞、驅除大憝、（南昌二十七日下午一時電）

曹萬順抵南昌

◎曹萬順偕羅參謀長來南昌、與朱培德面洽要公、（南昌二十七日下午一時電）

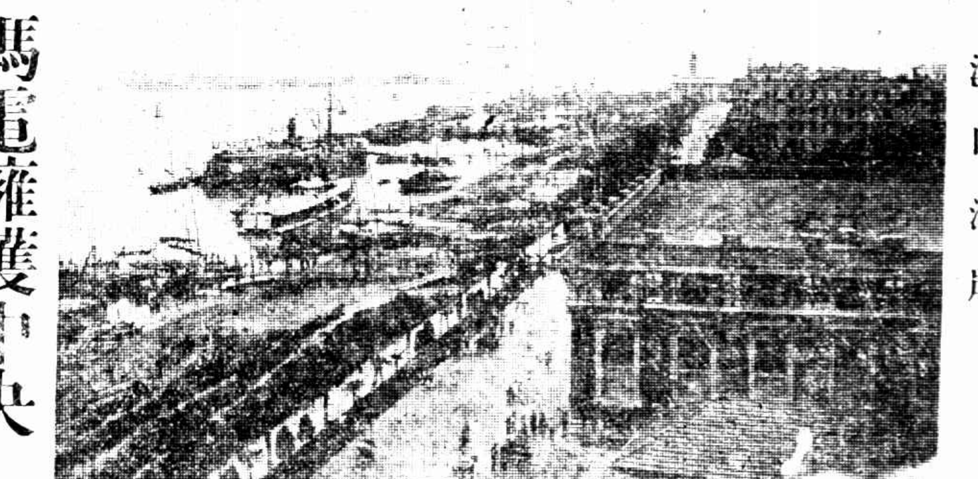
漢口江岸

馮電擁護中央

◎馮玉祥電蔣介石、謂漾（二十三日）電敬悉、自湘事發生、中央對之、一再曲諒、寬其猛咎、可謂盡大度包荒之極致矣、玉祥亦因國內不堪再有戰事、期於保全中央威信之中、冀達息事寧人之意、乃彼既卒不覺悟、中央不得已而用兵、玉祥服從中央、始終一致、前經迭電聲明、已有準備、至於出兵路線及作戰方略、統祈主席指授機宜、庶免歧異、（南京二十七日下午十時電）

◎某要人告中央社記者、馮玉祥決擁護中央威信、擬準備五師部隊、聽候調遣、已有三師集中信陽待命、（南京二十七日電）

◎馮玉祥在百泉接見燕京通信社記者時、發表對時局意見如左、余暫住百泉、擬專心於鄉村之教育及開墾造林等事業、專事下層工作、不問政局、目下長江一帶形勢險惡、帝國主義者及反革命份子乘機即起、各地人民異常不安、余向各方面之代表每勸以息事寧人、以大局爲重、吾儕軍人須尊重編遣會議之決議案、用實力救民苦痛、不論何事、當以互讓之精神維持現狀、假令心有不滿、亦當俟第三次全國代表大會告終後公平解決、若固執一已之主張、致被不逞之徒所利用、殊非黨國之福也云云、（北平二十七日東方電）

◎總司令部發表馮玉祥有電致蔣介石、大旨謂外間謠傳皆不足信、馮氏及其部下軍隊全體擁護中央、關於討伐叛軍完全服從中央命令、於必要時命令一下、當率第三集團軍所屬部隊爲黨國效力、（南京二十七日東方電）

馮玉祥確抵鄭州 何其鞏赴京接洽

◎何其鞏二十六日離鄭州、奉馮玉祥命赴京、與蔣介石接洽、馮確於二十六日晚抵鄭州、（北平二十七日下午九時電）

◎馮玉祥二十三日乘摩托車由百泉抵新鄉、當晚七時乘專車赴鄭州、馮氏對於時局之態度、仍保持沉默、數日來所移動之馮軍、約有四師集合於隴海線歸德附近、二師集合於平漢線信陽附近、約有一團集合於武勝關、（北平二十七日東方電）

閻錫山將到平

◎現在五台之閻錫山、因中央對武漢將下討伐令、雙方形勢愈益險惡、故已通知平津衛戍司令部、即將赴太原轉平、（北平二十七日東方電）

◎閻錫山及張學良對時局將有表示、促武漢反省、（北平二十七日下午九時電）

張學良表態度

◎馮玉祥閻錫山二十四日連名電張學良、徵求其對時局之意見、張接電後即覆電、大旨如左、㊀東北軍永久服從中央命令、㊁東北軍若行出動、以定國亂、必須奉有將主席之命令、（奉天二十六日東方電）

閻馮張何維持北方

◎討伐令下後、將由閻馮與張學良何成濬共同担任維持北方秩序之責、（北平二十七日東方電）

◎閻錫山張學良方擬武等將發電擁護中央、（南京二十七日下午十時電）

砲擊可疑商輪 因不受檢查

◎今日下午四時、有同德商輪不受檢查、擬突開上駛、烏龍山等炮台開砲轟擊、約百餘響、歷一小時餘、居民初受驚恐、旋悉眞相、（南京二十七日電）

◎下關車站已施行嚴密檢查、（南京二十七日電）

何成濬召集會議

◎何成濬二十七日召集衛戍部處長、會議時局問題、及維持平津治安、（北平二十七日下午六時電）

李品仙商防務

◎李品仙二十七日訪何成濬、商唐部防務及餉項（北平二十七日下午六時電）

漢平路完全停頓

◎漢平路二十七日起幾完全停頓、（北平二十七日下午六時電）

劉鎮華部將開拔

◎劉鎮華因所部開拔在即、擬日內赴百泉謁馮請示、（北平二十七日下午六時電）

李黃將返粵

◎李宗仁黃紹雄定二十七日由梧州返粵、李轉赴漢口、黃暫留省鎮攝、另訊須俟四月一日始抵省、現留梧與滇黔代表會商西南聯合辦法、（香港二十七日下午九時電）

◎李宗仁黃紹雄決定由梧來粵、李暫不赴漢、黃亦留粵、（廣州二十七日電）

◎二十六日粵省各民衆團體在省黨部開會、議決再電京請恢復李濟深自由、（廣州二十七日電）

◎粵已着手組織行營總部、（廣州二十七日電）

粵方三路指揮

◎第八路總部決以黃紹雄爲前敵總指揮、徐景唐陳濟棠分任右左兩路、徐陳未到前、以雲瀛橋余漢謀暫代、（香港二十七日下午九時電）

◎二十五日調無線電一三四站出發、並撥已裁工程教導隊組五六兩站、委黃敏才爲陸軍分院長、將第四病院改組、（香港二十七日下午九時電）

◎第三四五隊憲兵、定二十八日出發韶關、（香港二十七日下午九時電）

◎陳銘樞擬俟徐景唐陳濟棠抵港、即逕赴醫院磋商和平方法、（香港二十七日下午九時電）

粵三旅長抵廣州

◎第六旅長李務滋、二十六日夕七時乘廣州號飛機抵省、（香港二十七日下午九時電）

◎第三師第七旅長蔡廷楷第二師第四旅長雲瀛橋同日到省、（香港二十七日下午九時電）

葉大森回任團長

◎黃紹雄令葉大森復四十五軍補充團長職、召回編餘士兵、歸呂煥炎調遣、（香港二十七日下午九時電）

粵封中幣七百餘萬

◎財廳二十七日按區派委封存中幣、計全市商業牌照資本額五千三百餘萬、銀業行估一千一百餘萬、雜行估四千二百餘萬、約可封存七百五十餘萬、（香港二十七日下午九時電）

◎金融市搖動、商業疲滯、中央紙仍落價、城中尚稱安靜、唯恐共黨乘機活動耳（廣州二十七日路透電）

陳章甫赴韶關

◎陳章甫二十七日晨乘專車赴韶關、（香港二十七日下午九時電）

閩軍反攻汀州

◎省防軍第二旅盧部由上杭反攻汀州、極佔優勢、前鋒已離汀不遠、又訊共匪將竄連城、連城告急、（福州二十七日下午三時電）

共黨兩路擾閩

◎閩共匪現分兩路攻入閩省、軍中有俄顧問五人、厦門今尚安謐、（厦門二十七日路透電）

◎此間共黨甚形活動、當局殊爲張皇、因省中兵隊弱不可恃也、（福州二十七日路透電）

◎朱毛屠殺汀城民衆百餘人、燬屋百餘棟、上杭閩軍民團來電請援、何鍵電金漢鼎請速派隊越境追剿、並電粵請協剿、（長沙廿六日下午四時電）

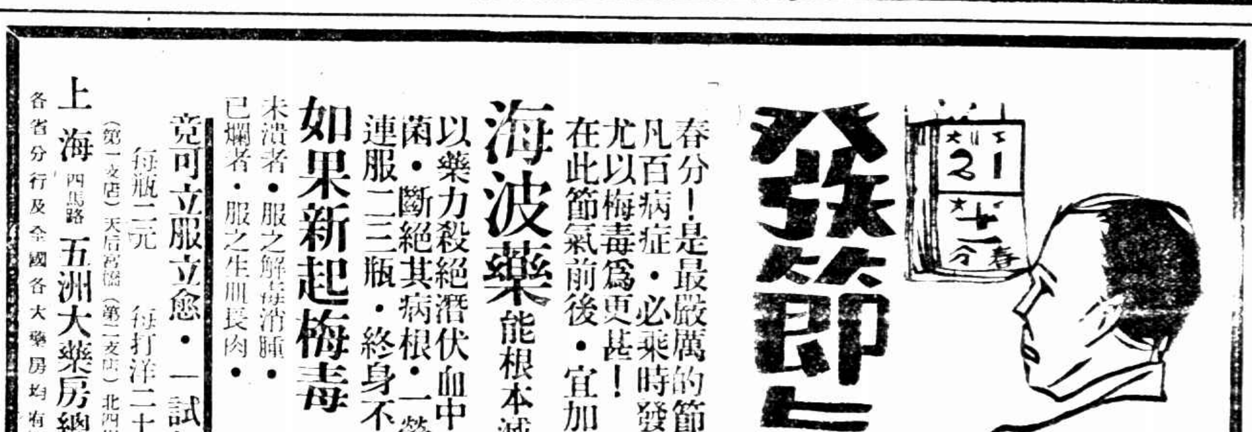

閩省剿共與財政

◎閩省政府電請方聲濤回閩、指揮軍隊平共、方覆電謂閩省財政乏人負責、軍隊系不統一、請速籌、否則聲濤回閩亦徒仰屋興嗟、（福州二十七日下午三時電）

◎省府二十六日議決派楊裕聰暫代印花局長、（福州二十七日下午三時電）

日海軍照例談話

◎海軍當局關於派遣軍艦赴華之事、作如左之談話、「中國時局忽變、寧漢兩方入於交戰狀態、波動所及範圍必廣、日僑生命財產或不免受脅威、而帝國船舶受搜檢之事、亦在所不免、故增派「常盤」艦及驅逐艦二隻以助第一遣外艦隊、帝國海軍當根基其傳統的警備方針、不偏不黨、嚴守中立、除防止日本之既得權益受侵犯反日僑之生命財產受脅威外、絲毫無其他用意也」云云、（東京二十七日東方電）

熱河戰事外訊

◎追擊劉鎮守使軍（近由熱河退卻向多倫潰走）之蔡旅長所率之熱河軍、與守備該方面之晉軍、自二十日以來、在多倫東面一百十華里熱河圍場之西互相衝突、目下正在交戰、閻錫山得報、急派步兵二營、騎兵一營、炮兵一營、及機關槍隊赴援該方面之晉軍、（北平二十七日東方電）

劉張大戰膠東

◎交通界息、煙臺劉珍年因戰略關係、二十六夜率部退牟平、一時地方頗現恐惶、英美日水兵登陸戒備、張宗昌於二十七日晨侵入、劉正聯合各友軍圖反攻、（南京二十七日電）

膠東形勢

◎張宗昌軍忽於二十五日從煙台南面十二英里地點、向劉珍年軍進攻、戰鬬至是晚半夜尚未停止、槍砲聲頻聞於市內、人心大震、二十六日仍繼續激戰、彈藥運往前線者爲數甚鉅、煙台東面牟平大道上、從二十二日半夜起、有張宗昌軍之便衣隊約二百名出現、用軍事摩托車襲擊火車站、現在煙台東西南三方面被張宗昌軍圍攻、（北平二十七日東方電）

◎昨夜敵軍由三面攻擊劉珍年陣地、一攻正面古鎰、一攻福山南約三哩之門樓集、（譯音）第三路爲張宗昌之兵二千名、則由東面偷攻煙台但爲劉之秘密偵探發覺即派兵一旅往敵、張軍敗退、委棄死傷兵士六百名、向牟平逃亡、並毀劉之摩托運車五輛、萊山集亦被攻、焚燬房屋多所、（煙台二十七日路透電）

◎顧震之軍隊由即墨進攻煙台、昨晚夜半在距煙五里之地點與劉珍年部發生衝突、接戰甚烈、砲聲殷殷不絕、（煙台二十六日東方電）

館陶被攻破

◎館陶于二十三日被佔據臨淸之匪軍陳秀亭部千人攻破、縣長黨員均逃南館陶、（濟南二十七日下午四時電）

濟南發現匪軍

◎昨晚八時、南門外文魯大學附近、突發現便衣匪軍百餘人、被馬衛隊瞥見、向之盤詰、云爲褚玉璞所屬之黨金源部被國軍截擊、竄入濟南、嗣經日軍旅隊前往驅逐至十二時始向西南退去、（濟南二十七日下午四時電）

閻電令釋放朱有濟

◎閻錫山二十六日電平稱、在押朱有濟、已令停作義釋放、（北平二十七日下午六時電）

現代東方藝術家
梁鼎銘傑作
三色精印版

◎臨摹 好藍本學畫者不可不備　◎研究 好借鏡藝術家不可不備　◎賞鑒 好作品收藏者不可不備

經售處 上海 南京路文明書局　棋盤街三民書店　北四川路三民公司　漢口 中華印務局　南京 軍用圖書社

招請各省大埠南洋羣島經理　本公司自今年起預備發行各種書籍月報專限於藝術之著作此為創始有意經理者本公司另有經理章程函索附郵四分

鼎銘的畫

出版　內分　油畫二種　木炭畫十八種　粉畫二種　鉛筆畫速寫二種

▲每冊實洋一元郵滙不通之處郵票九五折寄費八分　▲學校團體蓋章惠購滿十冊者優待八折

上海密勒路六八華美術印刷製版圖書公司啟　電話四三六四七號

三全大會已畢今日上午閉幕
中執監缺額昨日已完全產出

◎第三次全國代表大會二十七日上午九時開第十四次大會、主席團出席者蔣中正・胡漢民・譚延闓・孫科・古應芬・陳果夫・陳耀垣・朱家驊・主席蔣中正、秘書長戴傳賢、出席代表一百九十二人、中委十三人、列席二十二人、主席報告謂上次大會選舉結果、選出執委二十五人、與定額尚差十一人、選出監委十一人、與定額尚差一人、票數甚不集中、茲為節省大會時間、避免繁重手續起見、擬變更辦法、今日續選執監委員、以得票過半數者為當選、至候補執監委、即以次多數者為當選、不再選舉、詢有無異議、眾贊成、秘書長報告分三組推定執行委員選舉之監票檢票唱票員及監察委員選舉之監票檢票唱票員、十時半投票完畢、當場開票、監察委員票開票結果恩克巴圖一百八十一票、當選為監察委員、又褚民誼一百七十七票、陳布雷一百四十一票、商震一百四十一票、陳嘉祐一百三十一票、李烈鈞一百十一票、劉守中一百十票、林雲陔一百十票、鄧青陽一百零五票、當選為候補監察委員、執行委員票開票結果、楊樹莊一百九十八票、方振武一百九十八票、趙戴文一百七十七票、周啓剛一百七十七票、陳立夫一百七十五票、劉紀文一百七十一票、陳肇英一百七十一票、劉蘆隱一百六十一票、丁惟汾一百五十一票、曾養甫一百五十四票、方覺慧一百五十三票、當選為執行委員、王伯羣一百五十一票、丁超五一百四十九票、王正廷一百四十八票、陳耀垣一百四十七票、張貞一百四十票、趙丕廉一百三十九票、孔祥熙一百三十八票、劉文島一百三十七票、魯滌平一百三十五票、張道藩一百三十四票、繆斌一百四十二票、經亨頤一百三十十票、余井塘一百二十八票、薛篤弼一百二十八票、桂崇基一百二十七票、焦易堂一百二十六票、馬超俊一百二十一票、鹿鍾麟一百二十二票、陳策一百十二票、黃實一百十二票、陳濟棠一百零五票、程天放一百零二票、苗培成一百零二票、克興額一百票、當選為候補執行委員、次討論㈠大會宣言案、決議大體通過、交原起草委員會整理文字、㈡總章案、由何應欽照修正案宣讀畢、決議修正通過、二時散會、（南京二十七日電）

◎三全會定二十八日上午十時舉行閉幕式、儀節㈠肅立、㈡奏樂、㈢唱黨歌、㈣向國黨旗總理遺像行三鞠躬禮、㈤主席讀遺囑、㈥靜默三分鐘、㈦主席致閉幕詞、㈧演說、㈨呼口號、㈩攝影、⑪散會、（南京二十七日下午九時電）

三全會十五次大會

◎三全會二十七日下午五時開第十五次大會、胡漢民主席、出席代表一百八十二人、列席二十人、中委十一人、討論㈠提案審查委員會提出關於黨務各提案審查報告、決議原則通過、交中央執委會辦理、㈡本黨應絕對禁止小組織、違則以反黨論案、決議交中央執委會辦理、㈢決議案整理委員會整理確定訓政時期黨政府人民行使政權治權之分際及方略一案第七條之報告、決議通過、交中央執委會整理文字、㈣決議案整委會提出整理劉文島等對葉琪抗命臨時動議之決議案整理文字、決議通過、㈤決議案整委會提出對軍事報告決議案、決議通過、交中央執委會辦理、㈥黨務總報告決議案、決議通過、交中央執委會辦理、㈦政治總報告決議案、決議通過、交中央執委會辦理、㈧外交方針總報告決議案、決議通過、㈨代表提議用大會名義、獎慰海外各級黨部各同志案、決議全體通過、㈩決議關於各種提案及建議案、統交中央執委會辦理、⑪開除武漢叛黨之李宗仁・李濟深・白崇禧・胡宗鐸・潘宜之等黨籍、八時散會、（南京二十七日下午九時電）

三全會發表宣言

◎三全大會宣言、二十七日第十四次大會提出報告、大體通過、交宣言起草委員會整理文字、[illegible]陣勞解決根本方案、致人類中存於最大榮利之域、始不[illegible]處供之民主制度與防範政治與資本主義、與個人主義的社會主義、自辛亥上屢經重大變故之後、三民主義日益昌明、乃為國民革命唯一之準則、本黨自辛亥以後、因遇兩種錯誤之心理、在黨員一方面以[illegible]革命已無[illegible]礙、在國人一方面、祇存已治已安幻想、不作求治求安建設、致革命事業、發生挫折、十餘年來、軍閥割據、戰亂延續、實以此為厲階、二次革命以後、南北軍閥、先後將本黨革命勢力所傾覆、總理在歷年苦戰奮鬥之中、常憫人民苦痛難以解除、故於十三年召集第一次全國代表大會、以託孤精神、將革命大業付諸全黨同志、發布宣言、確定對內對外政策、造就黨的基本武力、使黨之宣傳組織與武力得有充實基礎、總理逝世後、吾黨在艱壯沉痛之下、謹繼主義與精神、肅清兩廣、成立國民政府、當[illegible]中正同志[illegible]革命軍[illegible]、不久[illegible]北伐大計、[illegible]十六年三月、大江南北完全奠定、乃共產黨徒甘受第三國際所指揮之赤色帝國主義指揮、造[illegible]破壞之陰謀、劫持政府、肆泊黨軍、殘殺人民、排除異己、吾黨行清黨、以免[illegible]、清黨以後、本黨努力集中於北伐之完成、[illegible]日帝國主義者、出兵山東、造成五三慘案、[illegible]得達、北平既克、[illegible]全國[illegible]、去年八月行五中全會、成立五院、組織國民政府、[illegible]決定建設進行程序、與全國人民共謀和平、建設基本工作、綜合本黨自身及政治與人民方[illegible]之三民主義之建設、至今日實不容再緩、本[illegible]大會舉行於全國統一訓政開始之時、亦適當革命元氣漸次恢復之後、就本黨[illegible]者非一致集合於總理遺教、解除人民痛苦、無以對過去殉[illegible]之先烈、就國家現狀言、非急起直追、實現三民主義建設、無以[illegible]、[illegible]封建勢力之兩[illegible]、而達中國民族自由獨立之目的、在此[illegible]之大會[illegible]、全國同志[illegible]命之重大、[illegible]前途而[illegible]、[illegible]總理遺教、[illegible]討論、制定關於黨務政治軍事教育訓政[illegible]綱領等決議案、[illegible]本黨今後努力之方向、以報效於全國同志、[illegible]此訓政開始時期、[illegible]建國大綱、與本黨以效忠實力之實助、誠本黨以效忠實力之責任、[illegible]一致勇往直前、以努力於國民革命之完成、（南京二十七日下午九時電）

法國福煦上將殯禮

二十六巴黎電、福煦上將今晨舉殯、沿途觀者不下二百萬人、老將霞飛亦由人扶掖參加殯禮、法總理普恩賚在墓前致悼詞、略謂福煦為國供役、不抱野心、盡其職務、不欲報酬、吾人對此為法蘭西服務好人類服務精神永遠存在之偉人遺骸、鞠躬致敬云、英太子送喪事畢、午後離巴黎、將乘飛機返倫敦、（路透社）

二十六日華盛頓電、美國各兵站、今日於黎明起至日落止、每半小時輒鳴砲二十一響、以示美國陸軍對於福煦上將之敬意、全國各政府機關皆懸半旗、聖保羅大教堂且舉行大彌撒祭禮、凱洛格及美陸軍將帥十餘人英法大使等皆與會、（路透社）

甘地被罰羅比一枚

二十七日喀爾喀特電、國民黨領袖甘地、前於本月四日在此圖焚英布時、與警察衝突被拘、旋經開釋、茲由法庭判罰羅比一枚、餘四人加入騷擾者、亦各罰羅比一枚、（路透社）

史汀生至白宮

二十六日華盛頓電、新任國務卿史汀生氏、於今日抵都、卸職國務卿凱洛格氏、率領國務院全班職員、至車站歡迎、即與史氏一同至白宮、會胡佛總統、聞史氏將在白宮盤桓數日、為胡氏上客、史氏於午後與胡佛總統會談、嗣赴國務院會晤僚屬、史氏拒絕與報界中討論外交問題、謂就職後儘有餘暇出此、史氏對菲事甚形興奮、謂菲美合作時代已因渠在馬尼剌之措施而開始、（國民社）

美國各股價大跌
投機家大損失

二十六日紐約電、今日證券交易所買賣之股、共有八百萬股之多、其紛擾情形、實為歷史上所未有、貼現率漲至百分之二十、股票數十種、每股落價自五元至三十五元不等、一星期前全國投機家博得之巨利、今日均默然視其化為烏有、凡手中有貨者、均爭先脫手、不問價格如何、股價之落、一如水瀉、資本小者、因皆被軋、即擁數百萬元之厚資者、亦被迫售脫大部分、以彌補其損失、有帳上獲利數百萬元者、今餘剩無幾、亦有全數喪失而不敷者、後盤時人心稍同、股價暴起、今日之風潮、其故實由近數月來投機者過於放縱所致也、（路透社）

二十六日紐約電、今日活期借款利率暴漲至百分之二十、證券市價乃愈低落、有八百萬股易手、證券單中所列各券、約有三分之一已到今年最低之價格、（路透社）

美國航務歸私人經營

念六日華盛頓電、美郵船部、為實行將航務移歸私人經營、今日佈告又有大批歸政府所有之輪船出售與私家輪船公司、業已有受主者共為四艘、其價美金二十九萬九千元、（國民社）

德國新造大商輪失火
損失二百萬磅　工人失業四千名

二十六日亨堡電、新造之六萬噸大商船歐羅巴號、今日在此全燬於火、火起於船首、原因未詳、此船去年八月下水、原定今年八月二十八日作第一次之航海、前往紐約、以恢復德國在大西洋之航業、火勢蔓延甚速、五分鐘已遍及全船、救火會雖極努力、終屬無效、而灌水入船之救火船、因大船傾側、恐被壓下、不敢近前、此新船與去年下水之白里門號為姊妹船、裝飾極為華麗、其速度甚高、不足五日、可渡大西洋、此船值英金二百萬磅、（路透社）

二十六日柏林電、六萬噸新船歐羅巴號、火勢未熄、火焰迸發、幾同火山、黃色濃煙直升天空、雖有巨量河水灌入船身、顧無絲毫效力、船面坍下、鐵欄熔化、救火員初登船施救、然船中廊道縱橫、如入迷宮、幾喪身火窟、後乃決定在界救灌、在愛爾白河兩岸觀火者極多、聞此船保險二百萬磅、承保者內有英人保險公司數家、（路透社）

二十七日柏林電、歐羅巴號、火勢已衰、然焦枯之船面、猶時有火焰沖起、船中灌水甚多、致船身現沉於河底、據工程師意見、船之後身及下船與引擎室、可以保全、但餘者已成焦木與灣鐵矣、說者謂船中置有易燃之物料、用以點綴此大商船者、定係看守者誤擲紙煙頭於其中、以致肇火、（路透社）

葡使抵京今晨來滬

◎葡使畢安琪二十七日抵京、外長王正廷當晚設宴款待、畢氏定二十日晨赴滬、轉輪回國、（南京二十七日下午十時電）

日內閣會議濟案

◎本日下午一時在首相邸開臨時閣議、田中外相報告濟案交涉之經過、俟代表大會完華後即行正式簽字、山東撤兵亦擬於最短期間內實行、報告既畢、又討論濟案解決後之對策、（東京二十七日東方電）

◎岡田海相本日午前訪田中首相、關於因寧漢決裂而注重之華南一帶之警備狀況、有所報告、（東京二十七日東方電）

中美議訂公斷條約

◎國府二十七日令、特派伍朝樞為議訂中美公斷條約全權代表、（南京二十七日十時電）

林吳來滬

◎林森吳鐵城定今夜赴滬、（南京二十七日電）

津浦通車條件

◎津浦通車條件已議決、㈠客車須在午間通過濟南、㈡由中國鐵路警察檢查行旅、㈢日軍於維持治安必要上加以特別限制、（濟南二十七日下午四時電）

中東路收回管理

◎中東鐵路督辦呂榮寰、昨奉遼寧省政府電令、往訪該路副理事長齊爾金氏、告以今後撤廢中東鐵路之共管、移交中國地方當局之事、（哈爾濱二十六日東方電）

蘇省府會議未開

◎二十七日第一九一次省務會議、因不足法定人數、未開、（鎮江二十七日電）

◎省區長訓練所補考、到六十六人、（鎮江二十七日電）

◎沈縣長呈建廳、請繼續開放黃包車額五百輛、照准、（鎮江二十七日電）

◎薛篤弼委沈昌為衛生部秘書、（鎮江二十七日電）

◎省府消費有限合作社、訂四月二日開社員大會討論進行、（鎮江二十七日電）

北平農商行停業

◎農商銀行二十七日宣布停業、（北平二十七日下午六時電）

◎平津金融潮又起、（北平二十七日電）

北平公債益跌

◎二十七日公債市、九六一八、春節四八二、（北平二十七日下午九時電）

要聞

武漢風雲影響粵局
廣州市已宣佈戒嚴
八路總部召集會議
調西江兵開赴北路

廣州通信、連日來長江風雲緊急之消息傳至廣州後、人心頗為震動、當局於二十一日下午一時、曾在第八路總指揮部召集緊急會議、列席者除黃紹雄・鄧世增・張文・及總部各處長張請文・李青・馬炳洪・張惠長・李炯等外、余漢謀・香翰屏・各旅長亦回粵參加、當開會時、關防極為嚴密、所有部內各員、均不得上樓、蓋對於時局有所討論也、至是夕七時許始散會、鄧世增隨即下令戒嚴、並令參謀處第六科、將湘贛鄂桂軍用地圖再行趕送一份、是夕公安局即派鐵甲車保安隊出巡市面、各轄察區署照常檢查槍照、並在永漢南路五區署十字馬路口四週、由該管轄察五區署派出員警、協同鐵甲車保安隊、檢查往來該馬路各公司之長途汽車、以昭鎮密、各機關至半夜、復加派步哨、在機關附近巡邏、郊外各處則由新編第一獨立旅負責維持、計第一團長張君嵩部、駐東郊東皮大小東門一帶、所有東便市區地段、由該團派隊出巡、第二團長蕭爾強部駐北較場及黃沙西村一帶、所有西北市區、由該團派隊出巡、此外旅部特務連則担任守衛衛戍部、並協同諜報隊輪流出巡各繁盛馬路、翌日、鄧世增以各軍有編餘官兵二千餘人、運送回省赴燕塘遺置處領取遣散費、乃令將此項編餘士兵、撥入各師補充、或設法安插、又以粵省北路接壤湘贛、且朱德毛澤東胡鳳璋彭懷德等殘部、復出沒於贛南、北路門戶、除令北區善後委員王應榆即日回防、協同第三師長呂煥炎積極佈防外、復加調西江陳濟棠部三千餘人、由肇慶江門等處防軍、開赴北路、是日已有第一師乘粵漢火車開赴韶關、擬於四日(二十三)下午、鄧以各項佈置、業已就緒、分別出發粵邊、再召集副官・經理・參謀・軍務・軍醫・軍法・各處長、[illegible]空兩處長、在總部後樓辦公廳開會討論一切、[illegible]粵省自傳長江風雲復趨緊張、又傳李濟深被扣留後、[illegible]界又發生恐慌、一般慣作投機事業者、更散播謠言、故二十二日早、中鈔價格略有低跌、各找換銀店、遇有持少數中鈔到換銀毫者、除照例每元索取手數料若干外、並諸多推宕、僅予兌易半數、如十元則兌五元等、甚或誑稱銀毫已罄、僅有市面担用之十七毫幣一種、以避免政府查究、於是一般小販貧民、益為疑惑、而港幣價格、亦因是而抬高、一日之間、由加三四漲至三七、至中行自前次風潮寢息後、當局為推行中央紙幣起見、雖實行無限制兌現、惟串實上仍略予限制、蓋市面雖流通紙幣、而一般神經過敏之流、往往遇政局稍有變動、即紛紛向找換錢銀店折價兌取銀毫、而找換錢銀店以有利可圖、復盡量購入、攜赴中行兌換、如此輾轉兌換、中行雖積極巨之現金、亦疲於應付、故連日以來到行兌現者、每人約以五百元為最高限度、迨二十二日長江風雲愈急、兌換者不免略為擁擠、因此該行為易於應付起見、更將兌現數目減為每人以二百元為最高限度、以期普遍、但不免又予一般談友以造謠機會耳、

膠東戰局形勢日惡
劉珍年大戰張宗昌

濟南通信、據煙台方面電訊、膠東風雲又趨險惡、劉珍年張宗昌兩軍已於二十一日起開始作最後之大決戰、故連日以來、煙台登州間戰事極為劇烈、二十三日下午四時許、張宗昌之便衣軍約三四百人、在宋家山附近被劉珍年部包圍繳械、劉珍年部亦有營連長各一人被張宗昌之便衣軍擊斃、駐紮萊陽棲霞海陽等地之施忠誠部、確已仍歸順劉珍年、刻有一部分約千餘人向牟平開拔鞏固後防、一部分則沿煙濰汽車路西上、以謀斷張宗昌軍之後路、張宗昌之同盟軍司令部則設於登州之大辛店、褚玉璞之司令部則設於黃縣、張軍之搶彈極感缺乏、故對於攻劉軍事不能積極進行、孫殿英雖云接濟張軍子彈、但並未實行、惟孫殿英之軍隊仍在繼續向黃縣前進、除二十一日有兵士千餘人取道北馬開入黃縣外、二十二三兩日又有兵士六七百人開往黃縣、截至二十三日止、開到黃縣之孫軍已有三千餘人、重砲四門迫擊砲及機關槍約三十門云、（二十四日）

各集團軍各師調查表

自編遣會議閉幕後、各師編遣事宜、業已分令各集軍負責辦理、茲將一二三四各集團軍所屬各師、列表如下、

番號	師長	原駐防地	數旅
第一師	劉峙	徐州	三旅
第二師	顧祝同	司令部蚌埠第四旅鳳陽第六旅滁州	三旅
第三師	毛炳文	司令部蘇州第七旅蘇州第八旅崑山第九旅無錫	三旅
第四師	繆培南	司令部兗州第十四旅曲阜第十一旅兗州第十二旅鄒縣	三旅
第五師	熊式輝	司令部上海第十三十四旅上海第十五旅南昌	三旅
第六師	方策	司令部南京第十六旅浦鎮第十七旅南京第十八旅鎮江	三旅
第七師	王均	南昌	三旅
第八師	朱紹良	司令部廬州第二十三旅巢縣第二十四旅合肥	三旅
第九師	蔣鼎文	司令部新浦第念五旅海州第念六旅安鐘第念七旅海州	三旅

第十師　方鼎英　[illegible]　三旅

齊河三僑軍官

蘇省黨部執委常會

路、蘇州至木瀆、蘇崑路、蘇州至崑山、望後路

現又變化、近據恒祥譽經理王瑞松、親筆致函

番號	師長	駐地	旅數
第十　師	方鼎英	司令部揚州第念八旅揚州第念九旅江浦	三旅
第十一師	曹萬順	司令部蕪湖第三十一旅蕪湖第三十二旅杭州第三十三旅蕪湖	三旅
第十二師	金漢鼎	南昌	三旅
第十三師	夏斗寅	司令部壽州第三十七旅壽州	三旅
第十四師	張定璠	北平	三旅
第十五師	夏威	武漢	三旅
第十六師	胡宗鐸	司令部武漢第四十七旅襄陽第四十八旅棗莊	三旅
第十七師	陶鈞	武漢	三旅
第十八師	魯滌平	現在贛境	三旅
第十九師	何鍵	司令部長沙第五十五旅衡州第五十六旅衡陽第五十七旅長沙	三旅
第二十師	石敬亭	洛陽	三旅
第念一師	梁冠英	濟寧	三旅
第念二師	程心明	泰安	三旅
第念三師	魏鳳樓	許昌	三旅
第念四師	石友三	南陽	三旅
第念五師	張自忠	開封	三旅
第念六師	田金凱	汝南	三旅
第念七師	張維璽	南陽	三旅
第念八師	宋哲元	西安	三旅
第念九師	程希賢	洛陽	三旅
第三十師	吉鴻昌	河南	三旅
第三十一師	孫連仲	河南	二旅
第三十二師	李培基	綏遠	二旅
第三十三師	孫楚	順德	二旅
第三十四師	李永昌	唐山	二旅
第三十五師	楊效歐	石家莊	二旅
第三十六師	李生達	天津	二旅
第三十七師	王靖國	司令部綏遠第一百〇九旅大同第一[illegible]	二旅
第三十八師	李服膺	北平	二旅
第三十九師	趙承綬	司令部石家莊第[illegible]石家莊第一百十六旅行唐	二旅
第四十師	[illegible]	司令部運城第一百十八旅臨汾第一百十九旅運城	二旅
第四十一師	張會詔	司令部張家口第一百二十二旅張家口第一百二十三旅多倫	二旅
第四十二師	馮鵬翥	北平	二旅
第四十三師	傅作義	司令部天津第一百二十七旅保定第一百二十八旅天津	二旅
第五十師	譚道源	現在湘西	三旅
第五十一師	李品仙	榆關	三旅
第五十二師	葉琪	武漢	三旅
第五十三師	廖磊	北平	三旅
第五十四師	王澤民	北平	三旅
第五十五師	程汝懷	武漢	三旅
第五十六師	張義純	司令部武漢第一百六十七旅黃岡	三旅

（說明）㈠以上各師、自第一師至第十三師、歸第一集團軍改編、第十四師至第十九師、五十師至五十六師、歸第四集團軍改編、第二十師至三十一師、歸第二集團軍改編、第三十二師至四十三師、歸第三集團軍改編、㈡東北部隊、暨川滇黔等省均未列入、㈢海軍艦隊亦未列入、㈣表中駐防地點、現已有開調、㈤表中各師長、現已有更動、如第十四師現由劉春榮爲師長、五十四師現由魏益三爲師長、兩廣軍隊、屬於第八路總指揮部統轄者、原有第四軍陳濟棠部、第五軍徐景唐部、第十一軍陳銘樞部、第十五軍黃紹雄部、第十六軍范石生部、獨立第三師許克祥部、十三軍第二師周濟民部六七兩團、此外有衛戍團(鄧世增)、總部警衛團(王固)、黃埔入伍生隊(李揚敬)等、現改編如左、

番號	師長	原軍師	旅數
第一八路師	陳濟棠	第四軍	三旅
第二八路師	徐景唐	第五軍	三旅
第三八路師	蔣光鼐	十一軍	三旅
第四八路師	黃紹雄	十五軍	三旅
第五八路師	范石生	十六軍及十三軍團部兩團十五軍第大森部補充團獨立第三師許克祥部	
第一獨立旅	未詳	留西江[illegible]改編	

劃定滬寧路警備區

第五師師長熊式輝、奉令負責保護滬寧滬杭兩路警備、特劃定警備區如下、滬寧路、(東區)自上海以西至無錫以東、由第六師十六旅三十一團担任、並委劉漢珍團長兼任指揮官、團部設蘇州、(西區)無錫以西、南京以東、由新編第二旅担任、委袁家聲爲指揮官、旅部設無錫、該旅第五團駐鎮江、六團駐常州、現駐蘇州之六師十六旅司令部、定二十七日夜移京、第[illegible]團亦定二十八日自蘇開往鎮江、

齊河三僞軍官解至泰安鎗決

第二十二師師長程心明、二十二日午由齊河回泰安、解到俘匪僞團長馬志魁等三名、孫良誠二十三日閱操訓話時、報告肅清齊河經過、謂匪衆千餘、幾悉俘獲、未逸一名、本軍僅傷五人云、旋將程部解來之馬志魁等三匪提出、當衆槍決、

甘省賑務會呼籲賑災

[illegible]各報館鈞鑒、[illegible]甘省災黎達二百餘萬、值此春耕將屆、因種子之缺乏、致農田之耕者僅十之二三、[illegible]設法救濟、茲將辦法來電如下、(前略)本省民食全恃農業、每人平均種地[illegible]畝、其收成半作食料、半充費用、現在極苦災民、至少有二百萬人、倘一失種、即荒千萬畝田地、此大多數人民、茲擬每人補夏秋田各一畝、平均每畝需種子倉斗一斗二升、共需二十六萬石、按之時價、約用款六百五十萬元、秋田下種較晚、情亦較緩、亦非四百萬元上下不可、但此皆青黃不接、尚有四閱月、茲擬按災民按食量籌撥食一年、餘則先以野菜、每人倉斗五斗六升、共需糧一百十餘萬石、計價約二千七八百萬元、本省連年[illegible]、人民家無蓋藏、加以土匪時作、軍差過重、公私財政均感困難、萬無籌此鉅款之可能、伏望俯念災重、或借或撥、迅集大宗款項、分別賑濟、不勝待命之至、甘肅省賑務會叩、

陝省災情慘酷　今春又大旱

陝西省政府主席宋哲元、二十日電國府賑災委員會、爲陝省災黎請命、並報告陝省目前災況、電文如下、查陝省各縣飢民因餓斃命及服毒投井勒抑自盡者、迭經電陳在案、茲又據興平縣縣長呈報、最近一月內餓斃飢民王三德等十八名、又婦女四口、男孩一名、請速施賑、以資全活等情、除發賑麵一千袋俾速救濟外、並以賑糧有限、萬難普救、奉撥之賑款則又未全領到、春復大旱、糧價日增、草根不生、樹皮枯乾、飢民愈多、情尤極慘、特再電陳、伏乞矜恤、宋哲元叩號、

國術分館考學員

江蘇國術分館、於二十六日考試學員、到師範研三十一人、志願預考人、上午八時開始、先試國文、揭鐵生主試、題爲「試述練習國術之目的」、再試國術、孫祿堂主試、最後爲口試、馬敬時主試、開考兩試學員、定額相差尚遠、定四月二日再行考試一次云、

軍校募捐賑災

開封軍官學校、定於本月二十五六七日假會場、開遊藝會、爲豫陝甘三省受難同胞募捐賑災、

豫省整頓吏治

豫省主席韓復榘勤求治理、月餘以來、更換縣長甚多、如沁陽縣長韓東岱、鹿邑縣長周堯坤、臨汝縣長梁承祺、汲縣縣長張啓棠、陽武縣長何文鈞、滑縣縣長趙鴻澤、內黃縣長黃偘卿、城縣長姚文蔚、均先後易人、除少數因病辭職外、餘均係辦事不力、撤職查辦、近復組織吏治視察團、分赴各縣考查政治成績之良窳、以定獎罰、

徐州白土寨發現古洞

徐州通信、徐州城南四十里、有白土寨者、前經富紳朱某開闢煤礦、已掘煤井七處、耗金近二十萬元、卒以煤質較深、限於資本、乃即停工、近經省府農礦廳收歸公有、惟遲遲迄難動工續開、此處相傳當東周時代爲著名燒陶器之瓦窯、蕭縣縣誌、亦曾記載、故近十數年來、迭由地中發現周時陶器玩具及碗瓶之類、惜無整潔完全者、現該寨東門內有曠地五六畝、荒蕪已久、草芥叢生、地主朱某、日前提開荒播種菜蔬、當着佃戶掘土、約數尺、偶露一長方條石、寬二尺、長六尺、光潔如玉、諸佃戶協力掀去、豁然開朗、發現地洞、四壁悉爲石砌、凹深可七尺、衆咸詫異、爭相躍入、一探究竟、沿洞南行二步許、有石門樹立、戶樞門閂、備極堅固、門兩側如梯形、均古代巨磚砌成者、並隱約有花紋字跡、惜爲古篆文、無認識者、諸人盡將石門闢開、內頗廣闊、四圍約兩方丈、疊體石壁、並有瓶事數具、惟黑暗陰溼、污濁空氣、觸人欲嘔、好奇者二數人持炬東南行約數武、露一小角門、左右各豎條石、但泥土壅塞、欲進不能、現該寨附近居民爲之轟動、日來正從事沿地面掘土、以窮究竟、然究不知其爲古窰、抑係古墓、詳情容再續誌、(中央社)

蘇省黨部執委常會

蘇省黨部執行委員會二十六日下午二時開第五次常會、出席委員汪寶瑄、周傑人・葉楚傖・顧子揚・朱堅白・祁錫勇・(一)訓令各縣黨部、嗣後檢舉各該縣行政人員、必須詳具事實、特別慎重、俾得發生效力、以維黨部威信案、(決議)通過、(一)銅山執委會呈爲該縣長卸任、[illegible]移交、請咨省府依法追交以清手續案、(決議)照轉、(一)崇明執委會呈爲土劣張式民勾結防軍、魚肉人民、請予嚴辦案、(決議)函江蘇地方法院查明辦理、(一)睢寧執委會呈轉該縣湖山鄉劉飛雲等呈控土豪朱某理畏罪潛逃、懇予查抄案、(決議)照轉、(一)豐縣指委會呈稱、該縣在逃土豪吳宗鐵等、[illegible]、請咨省府通令各縣逮捕究辦案、(決議)照轉、(一)寶山執委會呈、爲該縣公安局長[illegible]霸佔黨產、抗不交還、請咨省府嚴辦案、(決議)咨省府飭該縣公安局長即日交還、(一)六合執委會呈復該縣黨員高超違反黨紀、宣傳反動、請轉呈中央開除黨籍案、(決議)轉監察委員會、(一)南匯執委會轉呈該縣二次代會決議徵收田賦、應廢除兩錢石斗制、請轉呈中央核辦案、(決議)轉呈中央、(一)松江執委會呈請轉咨省府飭縣按照一等縣撥付該會經費案、(決議)照轉、(一)南匯執委會轉呈該縣二次代會決議、[illegible]、請迅予轉咨[illegible]核辦案、(決議)照轉、(一)江寧吳縣兩縣執委會[illegible]第一區黨部先復呈請轉咨省府取消附加之公安捐、以蘇農民担負案、(決議)照轉、(一)[illegible]省政府談話會、(決議)[illegible]、(一)崇明[illegible]呈、爲啓東縣執委會[illegible]、處理[illegible]、請予該會以嚴重處分案、(決議)[illegible]、(一)江[illegible]執委會呈請轉呈中央令行國府嚴令取消一切苛捐雜稅、以輕民負案、(決議)轉呈中央、(一)組織部提出鎮江執委會[illegible]辭職、擬予照准、另以候補[illegible]補案、(決議)通過、(一)組織部提出川沙執委何人豪呈請辭職、擬予照准、另以候補執行委員[illegible]補案、(決議)通過、(一)[illegible]呈請辭職案、(決議)通過、(一)組織部提出[illegible]執委[illegible]、(決議)[illegible]、(一)訓練部提出[illegible]、(決議)[illegible]、(一)訓練部提出新任及更動工作人員請予同意案、(決議)通過、

公電

杭州來電　各報館均鑒、頃上中央一電、文曰、南京國民政府蔣主席、中央編遣區何主任委員鈞鑒、湘亂暴發、表面爲軍餉等之抗命稱兵、實際即白崇禧爲主謀、而李宗仁李濟琛等居第二、目睹中央之息事寧人、饜其需索、[illegible]反抗中央[illegible]作亂、甘爲戎首、破壞統一、陷害黨國、罪深何殺、爲國民革命之叛徒、凡我國人皆曰可殺、讀中央明令、義正辭嚴、[illegible]、久已將此身獻供黨國、苟有背叛黨國者、願效前驅、[illegible]、不勝憤激之至、職蔣伯誠、何鍵五、王文翰、杭毅、甘清池、李士珍、孫常鈞、林相卯感、

地方消息

無錫

封僱輪船五艘　縣政府昨奉交通處電令、飭即封僱小輪船五艘、迅即解寧待用等情、當即由縣轉函縣商會、迅即轉僱、本日(廿七)上午十一時許、由縣商會召集航業公會輪業分會及汽航業分會代表開會、討論辦法、僉以本邑所有小輪、僅能行駛內河、恐不適用於江海、當經決定由商會函復縣政府、

公安局長問題昨訊　公安局長問題、現成僵局、暫時由包明芳維持現狀、殷葆楨於前日晉謁孔縣長時、孔囑其靜候廳長後命、因此未能接事、茲悉殷已於二十六日夜間、乘夜快車赴鎮請示、並聞孔縣長主張、當此地方多事之時、仍以由包局長暫維現狀爲是、據現在狀態、大致一時不再更動、須俟繆廳長由京返鎮決定、或以包調吳縣、殷調宜興、而以現任武進公安局長李吟調任無錫云、

蘇州

絲廠工人解雇辦法　仁昌絲廠宣告停業、工人解雇問題、由市政府連日召集勞資雙方、及各機關會議、至廿六日夜半、始行解決、由資方發給工人維持費二十八天、前借維持費每人三元、扣還半數、定於五六兩日、在市府發給、尚有該廠職員解雇問題、亦將由市府出任調解、

聽令規定省縣道　建設局昨奉廳令、籌備徵工築路並規定省縣道路如下、省道福不路、由常熟福山至浙江嘉興、分蘇州至常熟、及至吳江二段、長計六十七里、縣道一百八十九里、蘇州至吳江、蘇錫路、蘇州至無錫、蘇木路、蘇州至木瀆、蘇崑路、蘇州至崑山、望後路無錫望亭至東後山、

揚州

西鄉拆毀神像　西門外七里甸龍王廟許道士之妻、斂財惑衆、前經該處各公團參加植樹禮後、路經該鎮、議決拆毀該廟偶像、又將東首觀音庵之財神花神瘟神等像毀去、藉破迷信、

商會主席辭職挽留　縣商會主席王敬庭以籌款維艱、提出辭職、特於廿六日上午開執監及各業代表聯席會議、議決予王以一星期之假、推高甸丞等六人爲全體代表、持函赴王宅挽留、

南通

定期開審詐財案　寓居通城淮陰人袁亦齊、向縣政府控訴縣公安局長陶林英、藉查煙名義、敲索四百六十元、施縣長定四月十三日傳訊、

反對移轄劉海沙鄉　通邑各團體機關、對常熟縣擬將縣屬劉海沙鄉、轉移歸該縣管轄、反對甚烈、特會電省方力爭、全縣教育界、亦以劉海沙鄉新漲灘地、有優先報領權、爲義務教育命脈所關、二十六日開會反對移轄、特派代表向縣政府請願力爭、

大達內河小輪工人加薪　通州大達內河小輪工人、因加薪事件、幾生工潮、刻已由公司承認各工友一律加薪二成、即自二月實行、並改善待遇、雙方互訂規約遵守、

徐州

教育局佈告標賣城基　徐州城垣經第一師拆除、尚未竣工、拆城委員會、以無款未能續拆、現由教育局標賣城基、頃經佈告、限買主於兩週內到局聲明、價格每畝特等六百元、甲等五百元、乙等四百元、丙等三百元、丁等二百元、其特別熱鬧街要之區、價格面議云、

反日會演劇募捐　銅山反日會爲援助救濟漢口水案維委會、特定四月一二三日演劇募捐、預定戲票三千張、每張一元、現已籌備就緒、

松江

屠稅開標　松江全縣屠宰稅額、由省規定一萬七千元爲最低額、招商投標、昨日爲開標之期、省委吳和士會同金縣長在縣府大堂當衆開匭、祇有一紙投標、認商爲盛競、標額祇有一萬六千五百元、不足規定之數、由縣代電省教育管理處請示辦法、

海門

綁案彙誌　和合鎭王竹容・黃寶元、於日前被綁、現該家屬昨接匪函、係自啓東縣公司鎭發、內票現居草鎭、開向王索價拾萬元、黃索五萬元、限一星期交付、王之家屬、以年前營業虧折、債務未清、何來此鉅款、擬派人前往說項、請求減少、而黃係店夥、更難爲力、店主沈範臣、亦以索價太鉅、全店貨物相抵、尚無十分之一、恐票價一時頗難妥洽、又青長綁案、前匪減至一萬五千元、現又變化、近據恒祥[illegible]經理王瑞松、親筆致函家屬及友人、昨由匪窟寄回、囑家人向親友各處設法籌措兩萬元、即可完全釋回、現該家屬等已從事奔走告貸、俟有成數、當派人送往、大約一星期內、可以出綁、

紹興

偏門附郭大火　廿五日下午九時許、紹興偏門附郭吊橋下傅順泰花炮店主之女某姑、(其人向有神經病、)因玩弄洋火、致火星落入火藥箱中、立兆焚如、風助火勢、上下兩岸、均被延及、經警局消防隊及城內各義龍、聞警趨救、又城外如則水牌下方橋等義龍、亦到場協助、焚燒一小時餘始撲滅、計共焚去商店二十七家、共屋五十餘間、又傳順泰貼鄰之某小飯館、有八齡女孩、火發時家人不及照顧、刻下遍尋無着、大約已葬身火窟中矣、是役損失甚鉅、而一般迷信者、則咸指爲鎭東閣折卸之故云、

前梅塢發生盜案　紹興蕭山連界之紹屬前梅塢地方、爲高氏聚族而居、外姓極少、二十四日夜半時、突來山盜二十餘人、各執尖刀土槍等凶械、抵該村時先見小橋頭某姓家有賭、即推門而入、將桌上銀洋、洗刦一空、繼又至朝南台門、入高渭文家、見無物可刦、掉頭而出、轉投高煥文家、見其景況不佳、又舍之而去、旋又入高潤生高吉甫兩家、刦去衣飾十餘担、又高吉甫家保險箱內、刦去上海匯豐銀行匯票六千五百元、刻已由事主電止兌付、盜去時已在二十五日上午四時許、係向磚窟山腳方面而逸、經事主報官後、警局偵緝隊及柯橋警察所、均前往勘驗一過、現正在偵緝中、

如皋

藕花池獲盜十二名　二十一日駐紮車馬湖警察隊特務員冒振山、在藕花池捕獲盜匪馬九・馬炳・徐貴・李二・蔣貞・吉慶・吳鎖・陳春・陸網・陸海・吳二喜等十二名、並起出刀・棍・火藥・子彈等件、當即解縣法辦、聞內有兩名、曾犯案至十三次之多、並已供認不諱、

龍樹庵案要犯就逮　龍樹庵僧明王・雨軒・曾於上年十一月間、當范家莊村長周萬億召集村民大會時、糾衆行兇、毆傷村長、及初小校長教員等、打毀學校用具、曾下令通緝在案、茲悉要犯僧明王、被丁家所派出所探悉、匿居該鎭仲某家、當即派警前往捕獲、(十九日)押送縣府訊辦矣、

夫不習正妻憤自縊　本縣立發市西鄉江家莊、有程正秦者、不務正業、其妻籃兒屢勸不聽、且常以惡言相報、以此夫妻不和、十八程某歸家、不知何故、又與妻口角、籃兒頓萌短見、於夜間懸樑自縊而死、

縣政會議紀略　縣政府於本月二十一日下午二時開第十次縣政會議、決議㈠關於三全會費撥助二百元、不足之數、應由參加各團體分担、㈡各防軍警聯合辦事處應即辦理結束、㈢軍警聯合辦事處、巡士及男女密探、歸公安局改編、在未改編前、薪餉暫就征起五分警費內動支、㈣右莊市行政局招待軍隊費款、在抑運軍用餘款項下支撥、㈤體育場遷移城內、地點應由縣政局會同縣教育局向該田主磋商辦理、㈥通過建築鐵橋及民衆閱覽所、㈦禁煙委員會仍照原議決案辦理、

管家埠命案之檢驗　掘港區管家埠居民冒合盛被人暗殺、事隔多日、發現屍身於水面、當由公安局報縣派員勘驗、縣府於二十一日派員馳往檢驗、驗得該屍頭部受有刀傷四處、其中有一傷痕似爲農具所傷、手有木器傷、驗畢、當即查勘冒之臥室、勘得床下地面之泥土、有被剷痕迹、床緣墊草有血污、據其妻供稱、丈夫不務正業、忽於舊歷正月十八日失踪、正尋覓間、發現屍身云云、蒞驗員見其形跡可疑、即將該氏父女及理髮匠楊鈞、一併帶縣訊究、

刦案併誌　本縣盧港市附近年泥湖地方、二十一日有農民章伯甫、行至該地荒塚附近、忽有人從後猛力將其撳倒、將其所負包裹刦去、內藏現洋十五元、銅元二百枚、又盧港市芹湖村二十二日突來盜匪多名、連刦瑞萬春藥號等三家、計共刦去鈔洋百數十元、

青浦

各界慶祝三全會　青浦各界二十五日開慶祝三全大會、推定縣黨部縣政府縣公安局縣教育局青浦白鶴江商會爲主席團、各機關各學校及民衆參加者達三千餘人、晚間放映煙火、二十六日上午由各機關分組演講、晚間七時在救火會舉行遊藝大會、有各學校之歌舞表演、及地方人士之京劇、觀者如堵、秩序井然、

平湖

呈請緩拆城牆　平乍汽車路城站地點問題、經公路局工程師請縣政府召集各團體代表開會議決、設於南門外、並拆除南城至東城一帶城牆、以通嘉善、惟此舉事前未得紳富同意、認爲治安有關、表示反對、由耆紳周以榮等具呈省府及總局、聲請緩拆城牆、變更路線、未卜能否邀准云、

會議防止時疫　本縣鄉間發生時疫等情、已紀本報、茲悉縣長方立、於二十六日午後召集各團體醫院代表在縣政府開防疫會議、到者二十餘人、對於撲滅防止等方法、討論頗久、決定責成各村里嚴密注意、

嘉興

縣政府查禁賽會　吾禾於清明左右、各鄉例有迎神賽會之舉、王江涇之網船會、濮院之珠寶會、動輒數萬人、縣政府本日令飭各警所負責查禁、如有迎賽、立將爲首者拘辦、

放生橋標賣日期　東門放生橋、由城區款產會、舉行第二次標賣日期、自三月二十八日起、凡兩星期、標價最低限度二千元、

來函

時報主筆先生鑒　貴報三月念二日載徐州來電「隴海西來貨車在徐失慎燬雞卵千餘噸」敝路二十一晨西來貨車裝六噸雞蛋星火初起即用水澆滅此貨已裝往大浦矣貴報所載未免言之過甚請即更正爲荷　隴海徐州車務總段叚靄吾啓三月念二

勝利誰歸

今有二人焉其同等資格出而擇妻或謀事一則氣爽神清目光如炬一則面疹色萎口臭神疲則此二人之勝負又焉待智者而後知乎或問此二人相去何如是之甚耶曰是在其腸臟之工作如何耳苟使秘則食物屯積其中發生毒質吸入血中於是全身皆受其影響矣韋廉士藥局清導丸之設蓋專爲此等人焉東省大民屯東盛園號馬君玉林來書云「鄙人素患便秘因而面黃肌瘦力乏神昏口苦舌苔屢治無效後服清導丸數劑諸症悉愈今則精神甚好體氣亦佳矣」

清導丸每一瓶六角每六瓶三元遠東總發行韋廉士醫生藥局　上海江西路六十號　各埠藥房均有出售或直向本局郵購郵力在內郵票收用

韋廉士紅色清導丸

PINKETTES

一八・三・二八・六二四期

時報 Eastern Times 新光

討伐武漢即開始　蔣定即日赴上游督師

白崇禧等被開除黨籍　三全會今日閉幕

馮玉祥表示擁護中央　軍隊準備開動

劉珍年因戰略關係　退出煙台

康泰輪船撞沉吳淞口外船客大都得救

A奉賢莊行鎮自經共產黨焚殺之後居民流離失所上海中國濟生會拾派穆家樑等六人前往放賑　俞伯熊

A Owing to the fact that the people in Chwang Yin Chen, Fen Yen are living in distress after the looting by the communists, the Chinese Famine Relief Society has appointed Mr. Muo Chia Liang to give their alms.

江陰之人瑞　吳小驊 蔡如山

①蔣介石題贈之匾額

②百歲老人肖像

B災民領得賑米後攝影　俞伯熊

B The sufferers were overwhelmed with joy after they had received rice.

江陰長壽鄉四段郁家基住有孔聖嫡裔名昭詩者耕種爲業生於前清道光十年庚寅年十二月二十日現年百歲其子憲瑜已七十五歲孫憲禧四十七歲曾孫金孝年五歲

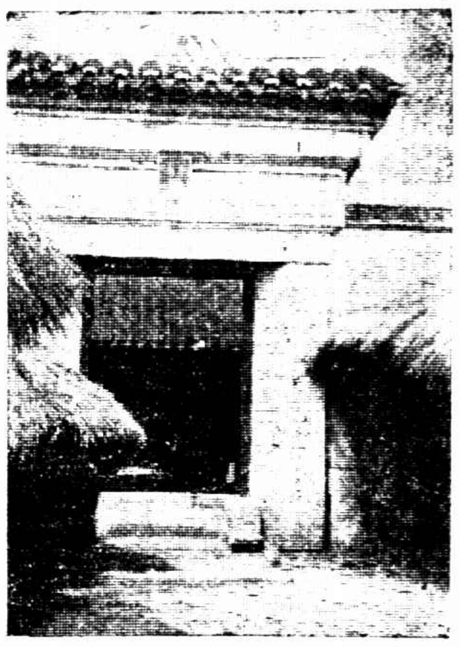

③長壽鄉孔氏宗祠

① A tablet presented by General Chiang Kai-shek. ② A venerable old man aged 100. ③ Confucius ancestral hall, Kiang Yin. The legitimate heir of Confucius Chao Ken by name is still alive and his age had reached one hundred.

本報特約記者蔡仁抱日昨啓程赴西南各省此影臨行時在船上攝　唐僧

Mr. Tsai Jen Pao the journalist of our paper is starting for Southwestern provinces for the purpose of collecting materials for the West Lake Exhibition. This picture is taken on deck.

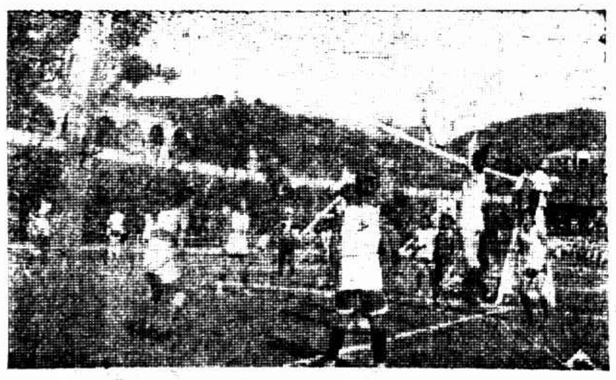

(a)廣西全省運動大會中之排球賽　星槎

b) The physical exercise in Kwangsi Athletic Association.

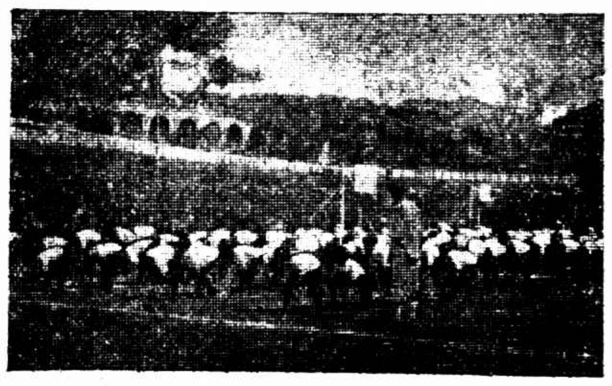

(b)廣西全省運動大會中之千人操　星槎

② The Volley Ball Match in Kwangsi Athletic Association.

悍匪陳國良於去年海門共產黨暴動時曾任要職其他罪案累累日前已在寧波伏法　天勝照相

The fierce knave Cheng K. Liang who had been appointed to an important post during the riot of the communists in Haimen, was now executed in Ningpo

杭州市大捕野犬圖示清道夫將捕得之犬送往二涼亭處置　王一飛

The coolies carried the wild dogs which had been captured in Hangchow streets to Erh Liang Ding.

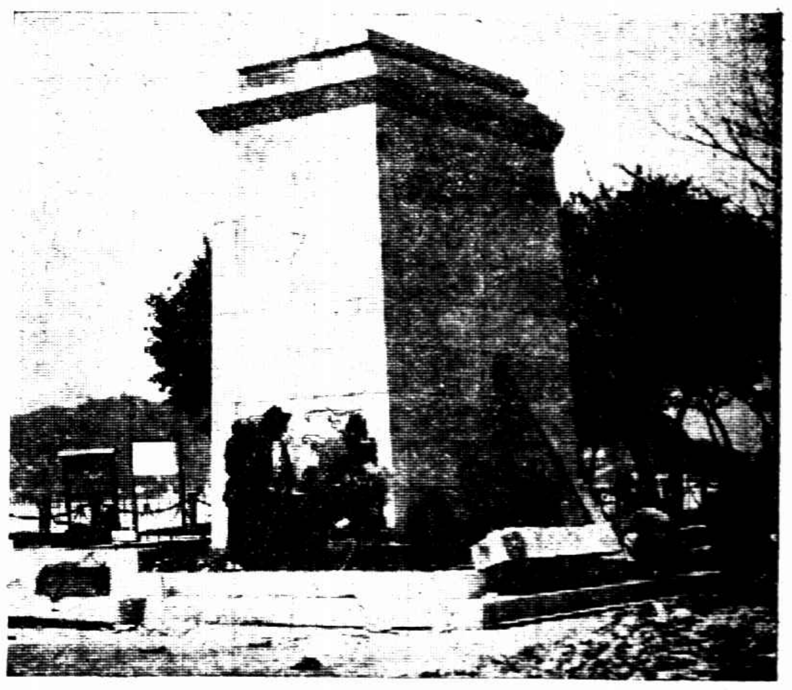

烈士陳英士銅像將建於西湖其石基現已立就　王一飛

The bronze statue of Martyr Cheng Yin-tse will soon be erected beside the West Lake, Hangchow, and its foundation has already been laid up now.

商界眼前緊要事

商協與商會竭力爭存廢

各地商會一致 商協方面之宣言

商協各業會駁總商會

各業會之函電

全滬商民協會昨發表擁護三全大會代表統一商民組織宣言云、頃閱總商會所屬各業公會、因反對第三次全國代表大會上海代表撤消舊商會之提案、發出函電、對於舊商會極予維持理由、及歸正各點、不免頗有誤會之處、敝業分會等、同屬商人、敢就所見、加以聲明、俾各界垂察焉、（一）因總理手定之國民會議辦法、許其推進代表參加、即認為商會應永遠維持也、不知國民會議之主張、係當時總理應付環境之一種暫時辦法、其中所舉推出代表參加之團體、尚有省議會、縣議會等、果如各公會所云、則各省省議會縣議會亦將藉口於此項辦法中有其會名而不能解散取消矣、（二）第一次全國代表大會決議案、對外政策中、亦認商會為正當職業團體、因是不能撤消之也、不知代表大會之決議案、以最近者為最有效力、而後者亦即可修正、前者第一次全國代表大會之決議案中之商會地位、既因第二次代表大會決議案中之『存在』兩字而發生問題、更何能以第一次大會有此決議案、而限制第三次大會中不得為撤消之決議乎、（三）上海總商會代表赴粵觀光也、以言上海商界團體的革命精神、總商會恐僅居末會、在前者有商界聯合會、在當時有商民協會臨時籌備會、均能不避軍閥威權、努力奮鬥、至總商會代表赴粵觀光、當時衛非代表本人為此盡力、恐亦決難成行、總商會何得攘代表之功居為己有、若總商會以有代表赴粵觀光、而即謂為有功革命、則亦知總商會有會長傅筱庵勾結軍閥為反革命乎、（四）商會所屬會員擔負國民政府公債、庫券也、夫擔負公債庫券者為有功矣、則此功當屬於商人、而不當屬於商會、況以言擔負公債、商會亦知在北平反革命政府時代所發行之公債、擔負者盡非商會會員乎、抑亦盡屬商會會員乎、以此為功、亦將以彼為罪矣、（五）即使退一百步言、商會會員、以前未曾擔負反革命政府時代之一文公債、而國民政府所發行之公債庫券、盡為商會會員所擔負、又假令商會會員所擔負者、盡為商會勸導之功、復認商會既有此大功、不當撤消、此種觀念、正與軍人以武力私得一地而必須佔據該處地盤之謬誤觀念相等、豈商會會員所以擔負公債庫券、其目的乃僅在保存商會名義乎、敝業分會等深覺以上數點、實有切實聲明之必要、不揣冒昧、舉而出之、以就正於黨國先進、總之敝業分會等、以為商民組織必須統一、商業集團不容有二、其目的亦正與各公會、惟對於商會之解有業的代表會員、又有個人會員、資格混雜、易被把持、入會會費、規定特巨、會中小商人、雖有加入之心願、而無負擔之能力、似故不能不加以糾正改善耳、同舟共濟、原無區域之分、以黨治國、均在指導之下、諸此宣言、諸希公鑒、銅鐵業分會、絲光棉織業分會、書畫箋扇業分會、綢業分會、邑廟豫園分會、人力車業分會、國藥業分會、紙業分會、運輸業分會、藥業分會、煤炭業分會、銅鐵機器業分會、保險業分會、米業分會、南貨業分會、水業分會、衣業分會、[illegible]業分會、洋裝釘書業分會、[illegible]業分會、[illegible]業分會、輪運業分會、布業分會、火腿業分會、參業分會、浦東分會、鹹貨業分會、飛花[illegible]業分會、香燭業分會、花彩分會、[illegible]業分會、鮮豬販運業分會、板箱業分會、電販業分會、棉紗經業分會、啤洋汽水業分會、牙骨業分會、火爐業分會等同啓

各省總商會

表示當一致力爭

總商會昨接各省總商會來電、關於三全大會代表提議取消商會事、均一致力爭、茲彙錄各項電文如下、（天津總商會電云）報載提議取消商會、除通電三全大會力爭外、並轉行河北省各縣商會一致辦理、（瀋陽總商會電云）力爭保存商會基礎、請加入敝會、一致進行、（太原總商會電云）保存商會事、煩就近主持辦理、敝會力為後盾、（漢口總商會電云）望力排謬論、挽此危機、存亡與共、誓為後盾、

南市各商聯

向各路接洽聯絡

南市商界總聯合會昨召集各商界聯合會代表會議、討論存廢問題、議決推舉代表、分向各路商界總聯合會法租界商界總聯合會接洽、以便共同合作、應付中央取消辦法、

康泰輪撞沉吳淞口外

船客幸得救 小孩淹死六名

海參威開來與意國兵艦相撞 木材損失

昨日下午〇時三十分、吳淞口三夾水海面有一「康泰」輪船、因行駛不慎、撞於停泊該處之意國兵輪、致遭沉沒、茲將各方情形分記於下、

▲該輪略歷 康泰輪係屬平安公司所有、載重二千七百噸、曾於去年來滬一次、此次裝載價值巨萬之木材、於本月二十三日下午四時自海參威埠開出、航駛來滬、船主那威國人拉斯馬遜、（譯音）（A. Rasmussen）年三十九歲、買辦王治守、山東黃縣人、年三十二歲、二買辦喬子俊、奉天金縣人、年三十二歲、全船共有職員工人六十人、該船除裝載木材外、尚有搭客六十三人、中有西人一、西女二、餘均華人、尚有遞私犯三十六人、

▲肇事情形 康泰輪於昨日下午零時二十分、駛抵吳淞口三夾水、此處為長江黃浦海水會聚之地、水流湍急、駕駛者稍一不慎、致該輪船首直指停泊該處之意國兵輪、船身相撞、勢甚猛烈、康泰輪後部船底損壞、水即滲入、船主見已肇禍、即擬靠傍兵輪、以免下沉、但兵輪不允、船主無法、乃擬將船駛至礮台脚下岸邊、無如輪中機械亦已損壞、故該輪稍一轉舵、船尾下沉、船身並即向左傾側、全船遂漸漸下沉、十分鐘後全船盡行沉入海底、

▲施救情形 該輪下沉時、因船中所裝之貨盡屬木材、有浮水之力、故沉沒極為遲緩、吳淞口救生局救生船等均在附近、見狀當即前往援救、意國兵輪亦即放下小船四艘、極力施救、結果將船員搭客等全行救起、惟有幼孩六口則被淹死、

▲肇禍原因 肇禍原因、輪中人言各不一、據船主謂、因輪船駛抵淞口、須停輪檢疫、故該輪駛至出事處、擬拋錨停輪、待海關檢疫員施行檢疫、不料該處水急沉沒、但據該輪瓜得買司（量水深淺者）及一被難之搭客名曹仁甫者所談、則與船主之言大異、因紀以供參考、曹仁甫、寧波人、年六十二歲、業裁縫、此次與其妻曹水氏（年三十六歲）七歲女格律四歲男孩金海同乘該輪來滬、該輪沉沒後全家沉入海中、由要塞檢查小輪將曹及水氏救起、兩小孩則救起後已死、據曹謂、該輪中有西女客二名、係俄國人、均極年輕貌美、自該輪啓航後、船主拉斯馬遜、（譯音）百般調笑、並以每日不斷飲酒、置船務於不顧、昨日上午九時許、該輪駛至吳淞口外某處時、船主飲酒大醉、闖入柁房、自行駕駛、因之輪將駛與礁石相撞、幾至沉沒、輪身被撞幸傷勢尚輕、故安然出險、及至抵吳淞口三夾水時、船主酒尚未醒、把柁仍無準的、遂致與兵輪相撞而致沉沒、（瓜得買司所言與曹相同）

▲船人處置 全船人員及搭客等救護出險後、大部由意國兵輪駛送來滬、此外該輪船之拉斯馬遜二買辦喬子俊生火陣杏根（寧波人）西廚司胡錦弟（溫州人）及搭客曹仁甫夫婦等六人、則由要塞司令部小輪救起、帶入司令部、當由司令部中給棉軍服大衣、與各人將濕衣更換、旋由吳淞商會會長鄭樹珊吳淞市政委員劉梓文吳淞濟生分會等將各被難者領去、分發衣服穿着、供給飲食、並代借宿舍暫居、或送川資送滬、至溺死孩屍則均由吳淞救生局備棺收殮、

▲船主處置 船主拉斯馬遜二買辦喬子俊及瓜得買司等曾經吳淞要塞司令部詢問一過、以該輪肇禍、船主應負責任甚大、未便釋放、故於昨日下午五時由要塞司令部解送警局辦理、

淞口輪船遇險別訊

小輪似漁船 意艦瑪基安號

中國新聞社云、日郵船天津丸於前「念五」日由滬開出、當日午後以無線電報告、謂在吳淞口外九浬之下遊海面附近、有船名不明之小輪一隻沉沒、僅帆檣與二煙囪現於水面、並未架設無線電、似係中國小輪或漁船、又稅關聞報、已急派小輪前往、加設危險之航路標識、

又據日郵船支店昨日午前十時許、所接社船松本丸、「總噸七千噸」之無線電、謂念五日晚在吳淞南方二百三十哩處、有意艦逐艦瑪基安號遇險、正加救助、因電文簡單、其遇險程度不明、松本丸係漢堡班貨船、由漢堡開回、預定昨日午前進口、

巡迴拒毒運動

展期一禮拜

全國巡迴拒毒運動業經國民拒毒會教育科藝術股會同海上藝術界名流努力計劃、現已決定展期一星期、于四月五六七日三天在滬舉行開幕典禮、然後出發、

駐墨公使就職

各團體接到通知

國民政府於去年十月廿五日令李錦綸為駐墨西哥國特命全權公使、茲悉李氏已於本年二月二十日在墨宣誓就職、接任視事、除陳報國府外部等外、本埠全國商聯合會等團體接有李氏通告、

武漢國展會

代表已回來

上海廠商參加武漢中華國貨展覽會旅行團、業於前日三時許乘招商局江慶輪返滬、此次回滬者計八十餘人、由團長周寄光率領、聞第二批團員二三日內即可返滬

罷工游行集會取締

市黨部通告 集會須先報

市黨部執行委員會、昨發通告、在此最近期內、所有一切罷工及羣衆游行等事、均應一概停止、各民衆團體開會、亦須先期呈准本會、派警保護、方准召集、

范敦保案

商派員代范

臨時法院致交涉公署函、請函知領袖領事、在范敦保案交涉未解決以前、即日先行另派委員暫行代理范領事出庭觀審、以免訴訟進行之遲延、

外國清明三日休息

臨時法院亦停止辦公

本月廿九號三十號及四月一號、均為西國令節、即俗稱外國清明者、本埠泰西各國領事公署皆停止辦公、各洋商亦都休息、臨時法院以有洋員關係、應循例於該三天停止辦公、所有民刑訟案一概停訊、特由何院長於昨晨佈告法院頭門、

湘人忠告何鍵

希望審定順逆救黨救國

旅滬湘人成均歐陽奇僧等以此次湘省事變引起粵桂稱兵大軍壓境、危如累卵、此後湘省府主席何雲樵（鍵）之舉措、足以左右全湘三千萬人民之安危、曾於敬日（廿四）拍電致何、加以忠告、茲錄原電如下、長沙何主席勛鑒、湘亂不已、吾民何堪、願公審定順逆、救黨救國救湘、救自己名譽、旅滬湘人成均歐陽奇僧叩敬

瑞典批准關稅新約

駐華瑞典代辦雷堯武德昨電外交部王部長、稱去年十二月二十日中國與瑞典訂立之關稅新約、業由該國政府批准、並電請於本月廿七日互相交換兩國批准文件、

中越商約續議停頓

法公使北上

法使瑪泰爾以最近得巴黎政府訓令、謂對於中越商約草案十一條反附件、將開一各部聯席會議、從事研究、須費若干時間、方可決定、越南政府經濟局長卜魯司、當即回法、以便解釋草約條文、故瑪使以最短期間越南商約、勢無簽字可能、決暫時返平休息、茲聞法使已於昨日中午十二時、偕秘書奧斯出力格、乘法軍艦亞泰意號赴天津返北平、我國方面、外交部秘書胡世澤駐滬辦事處長陳世光、均赴新關碼頭歡送、

芳澤入京

芳澤已接到政府訓令、昨晚搭十一時夜快車入京、同行者有有野漢文參贊堀內參贊及上村領事等數人、亞洲司長周龍光及其夫人、亦與之同行入京、

日海軍到三百餘名

一部分將赴漢口

日本海軍三百六十名、由佐世保軍港乘坦克薩克運送艦來滬、廿六日抵埠、一部分將赴漢口大部分則留駐上海、坦克薩克號則將於廿九日赴青島

西曆春假 特別廉價

美術照相碼對折 一星期

現在正是春光明媚氣候融和的時候又是西歷復活節諸君在這春假之中最高尚的事情便是拍照而且可以做為永久的紀念把那精神煥發的神采攝在照片上是多麼可貴可喜的一回事啊本館特聘攝影名師所拍照片無不傳神阿睹栩栩欲活的拍照早已聲名卓著遐邇咸聞所有器俱具臻上乘

包使諸君稱心滿意 並定於三月廿八號起至四月三號止舉行大減價一星期 以酬惠顧諸君之雅意歡迎參觀機會弗失

南京路拋球場 心心美術照相館謹啓

濟世氏醫生

新發明不喫藥立止遺精運氣術

按穴外敷精關自固兼施運氣永不再發

游歷北洋由港過滬逗留二禮拜寓大馬路大東旅社二樓一百廿六號上午九時半至十一點半下午八時至十點過時不候 介紹人黎卓牛啓

兩輪開南京

前日浦口裝運煤噸來滬之靖安運艦、於昨日將所裝煤噸完全卸空、奉代總司令陳季良電令駛返浦口、聽候遣用、故該艦於昨午十二時由高昌廟啓碇、駛回浦口、停泊南市十六舖之國府特備楊子號輪船、昨日上午九時奉令啓碇、駛往南京聽候調用、高昌廟海軍編遣辦事處、昨命海籌砲艦開駛南京鎮江通州一帶次第巡弋、

陳文麟飛機

半個月可到

海軍總司令部廈門航空處長陳文麟、擬乘其在德自購之飛機廈門號、作由德飛行回國之壯舉、業於本月十四日由德國柏林起程、據其行程、途中不致耽擱、至遲四月十日以前必能抵滬、昨日已可抵君士坦丁、至陳君在德另購飛機三架、業已運抵廈門、

醫業職工會

執監委就職

醫業職工會第五屆當選執監委員、於二十六日宣誓就職、票選常務三人、鑫瑞夫・吳滋泉・陳漢章・推定各股主任及幹事、（甲）總務主任鑫瑞夫兼會計、（乙）組織主任吳滋泉、（丙）宣傳主任蔣一峯、（丁）調查主任孫品清、（戊）徵收沈鐵山胡祖銘沈家立、（己）調解沈家賓、（庚）出版金詠和、（辛）書記方天庭、

美軍艦一艘

停泊吳淞口之第三百四十二號美國軍艦一艘、於昨日（廿七）正午十二時由吳淞駛至高昌廟對岸大來碼頭駐泊、

挪代辦赴蘇

挪威代辦亞爾、定於今日乘自備汽船克特號赴蘇州遊覽、路過閔行時、亦須登岸、

海軍編遣區

電台已裝好

南市高昌廟海軍司令部之短波無線電台、已於日前建設完竣、不日即將收受及播送消息、至於該電機之價格、為七千餘元、

法領事今日招待商界代表

法租界衛生捐暫時停收

法總領事葛格林氏、為聯絡中法兩國人民情感、免除種種隔閡起見、決定於今日下午五時、在法租界公館馬路外灘法總領事署、招待法租界各商界聯合會代表、請柬已於前日發出、法工部局徵收分類營業捐事、業經法租界商總聯合會主席杜月笙君、法租界納稅華人會主席張嘯林君、與法工部局督辦魏志仁君磋差解決辦法、業已得各商聯會及各代表之諒解、決定將雙方意見交換後、再宣佈解決辦法、故法工部局日昨已停止收取捐費、

冬防直至下月底

為時局不靖 警備部訓令

淞滬警備司令部昨日訓令本埠軍警各機關文云、案查本屆冬防期、前經延長至本年三月底止在案、現查時局不靖、應再展長一月、至本年四月底止云云、市公安局奉令後、當即通飭所屬各區所隊長、在此冬防延長期內、應一律親駐各該區所隊住宿、如因事故請假、須先呈奉核准方准離職、

出口棉花將行檢驗

商品檢驗局中先設一處

工商部任命鄒秉文為上海商品檢驗局局長、籌備手續、已次第告竣、局內計分棉花・牲畜・生絲等處、現以開辦伊始、僅先成立棉花檢驗一處、聘棉業專家葉元鼎・程幼甫・分任正副主任、聞自四月一日起、即行正式開始檢驗、又聞本埠棉業聯合會、亦已接到工商部通令、於該日起、凡出口棉花、一律需受嚴密之檢驗後、始可報關輸出、

長江水量大減

九江方面行船為難

據九江訊、查楊子江本年度之水深狀況、目下九江水準在水標下〇〇三、水深九呎以下、近來無大增水、此後縱增水順當、而非至四月中旬左右、外洋船仍難溯江、今春之楊子江減水、為近年所稀見、據專家所述、為近三十年來所未有、依據記錄、在過去三十年間、三月底漢口水標在十呎以下者九次、四月十日在十呎以下者七次、四月十五日在十呎以下者五次、至今年三月中之九江水標記錄如下、三月一日二呎二、八日二呎七、念一日〇、念二日〇、二呎、念三日〇、三呎、念四日〇、四呎、念五日〇、三呎、

警備部政訓主任將到

國民革命軍總司令部現特派伍瑾璋充任第五師兼淞滬警備司令部政治訓練部主任、聞伍氏奉令後定於今日由京偕同熊式輝來滬視事、

海關華員稽查組細則公布

海關華員之待遇總綱業經發表、其他細則、因類目太多、一時趕印不及、當擇尤先發表、茲悉昨日上午九時、海關造册處、已將稽查員全部細則公布、對於各級稽查員之遞升有一詳細名單、當交聯合會常務委員轉交各華員參閱、據海關稅務司秘書處消息、稅務組細則、今晨若趕印竣事、亦可有公布希望、（太平洋）

交通部對新華輪慘案批示

交通部長王伯羣、前日據招商局新華輪船被難家屬會呈稱、招商局用人不當、誤走航線、在香港附近洋面、觸礁沉沒、溺斃人命四百餘名一案、請求查辦、並辦理善後、予以救濟各節由、呈悉、查本部前據被難家屬會呈請、已批令查辦員查辦在案、茲據前批、仍令該查辦員查報具復核辦可也等語、

港務局疏浚三處港河

港務局繼續疏浚市內河濱最近擬疏浚三水道、以利農事與商運、茲錄之於後、（一）蘇州河之漕姚塘 前水利局本有疏浚該河之議、因需款數十萬致不能實行、現該局鑒該河商運前途甚大、勢難因循、曾費許久時日、再四籌劃、現已決定先行浚姚塘一段、再及其次、刻已動工、至款項已由附近之米商負擔、（二）陸行區之楊家濱 浦東陸行區之楊家濱、所及水路有一千五百畝之長、與農事上極有關係、惟歷年未加疏浚、致淤塞不通、茲該局已着工疏浚、預計下月完工、所需款擬出自田戶、約每畝捐八角、（三）彭浦區之沉金港 彭浦區市政委員凌志斌等因鑒沉金港一帶工廠林立、此港淤塞商運極感困難、日前特具呈港務局請求疏浚、該局當即派員視察、茲已將該項計劃擬就、准於月內動工、其經費由該港之附近廠商負擔、

國貨銀行消息

國貨銀行自決定四月一日在滬開股東創立大會、並定漢口路三號（中國銀行舊址）為總行行址、各方搬款極為踴躍、日昨該會幹事池君化龍由贛返滬、攜來江西股款收據四十六萬元、內有江西省政府提倡股十二萬五千元、今日該會又接中南銀行來函通知代收股款五萬元、計[illegible]一萬元、黃楚住二萬元、張幹之二萬元、該會逐接各方股款、極為忙碌、又因開幕日期將屆、近日工作極為忙碌、南洋各埠股東代表亦皆已首途來滬出席、

河北同鄉會

將徵求會員

河北旅滬同鄉會、日昨在法界寶昌路大安里口事務所開董事執監聯席會議、組織科提議徵求會員案、附擬辦法均通過、當推出張錫臣劉德貴劉森亭解曰宸[illegible]張鴻薦陽連城高子香李鴉文龍子光李福堂孫乃卿為隊長、推南公為總隊長、下星期再召集會議、積極進行、主席及[illegible]提議推舉黃鏞齡蘇玉田楊連城為本會董事、聘陶學勛為顧問亦均通過、

新新公司

又籌備復業

新新公司因臨時法院於上月二十日突下禁諭、停止董事會職權、遂致停業、迄今已一月有餘、損失極巨、該公司董事會、因此向上訴院提出抗告、昨二十六日、上訴院已有牌示、大略謂新新公司董事陳翊周等、因與鄺禮瑞等股東選舉涉訟原處分撤銷、本件應由臨時法院更為裁決云云、現該公司李湯二經理以禁諭既已撤銷、遂即籌備復業、日內即可照常開市、並舉行大減價以酬顧客、

錢永銘堅辭

浙財長難繼任

浙省財政廳長錢永銘、因勞致疾、請辭本職、張靜江未准所請、復迭電慰留、惟錢氏因病軀難維重任、特再電張氏請辭外、並託湯筱齋君代向張氏面辭、

退伍兵運杭

第十三軍第二師第五團、遣散迫擊砲營機槍特務營等隊伍約兵官五百餘名、由廣東搭華泰順輪船來滬、駛抵吳淞、經要塞司令部扣留、嗣由淞滬警備司令部派員先將該項退伍官兵之浙江籍者一百餘名押至南車站、於昨日乘早快車運往杭州、

蔡元培電京

續假五日

中央監察委員蔡元培於上星期來滬、因患病在其私邸修養、業已多日、太平洋社記者、昨至慕爾鳴路蔡寓詣謁、據其家人云、蔡氏病狀、日來精神已漸次恢復、惟醫士堅囑靜養、故已電國府、請續假五日、

滬漢無線電

現照常通達

交通部上海無線電報收發處、自遷至四馬路黃浦灘路七號半後、對於來去報務、力求迅捷、舉凡國際電報國內電報如漢口・重慶・宜昌・天津・安慶・蕪湖・南京・成都・奉天・哈爾濱・鄭州・開封・洛陽・[illegible]等處、以及船舶電報等、均能直接通達、日來漢口宜昌等地、及他處電台、均因故不能通報、獨交通部電台仍照通無阻、

公用局要訊

辦理汽車行登記

市公用局自三月十六日起開始辦理市內汽車行登記事宜、四月一日至四月十五日為發照時期、逾期登記者納逾期登記費五元、如至四月十六以後、若有尚未登記領照之汽車行、即行勒令停止營業、

整頓吳淞江濟渡

市公用局關於整理吳淞江濟渡一節、前經傳集各該處原有渡戶、詔示改良濟渡之主旨與辦法、各渡戶均表示願遵照辦理因由該局令同財政局發貼布告、限期向財政局繳納保證金、向公用局約取渡船圖樣、仿法製辦工竣後報經檢驗合格、即發牌照、准其行駛、茲悉該處渡口共四十處、業經繳納保證金並領圖樣者、已有五處、其餘各處渡戶、經財政局准許展緩十天、至四月一日為止、如屆限期再事觀望、即照章另行投標招商承辦、

南開校校會

月底開春讌

天津南開學校本年十月、將舉行二十五周年紀念、各地校友均正籌備大規模之慶祝、該校旅滬校友會數不下二百餘人、已定於本月三十一日假四馬路跑馬廳中央西菜社舉行春讌、并討論籌祝母校紀念事宜、聞該校現代理校長張仲述、特由津來滬、屆時參與斯會、

零碎新聞

▲全國律師協會訂於四月一日起在首都召集全國各省區律師公會代表、先開預備會、三日開正式大會、上海公會代表須於二號夜車赴寧、

▲前日商務書館總務處職工會舉行第五屆執行委員改選大會、選出莊通三張衮甫吳紹剛為常務委員、鄒正傳汝明張迎祥劉志愚張汝玉周福臻為執行委員、張鵬元王長賡周家鳳為候補委員、

▲本邑南鄉與四市再與洲地方農友、組織鄉農民協會、依法選舉唐肇國方肇禾任化川為執行幹事、唐肇棠吳信存萬道生為候補幹事、擬定三茅廟為會址、刻已開始農運工作

▲萬國商團、以下月十四日將舉行武裝競走比賽、分隊進行、以跑子場為終點、須經過江灣非租界等處、華團公會特函交涉公署、請求准予通行、金交涉員准函後、當即函致龍華司令部、司令部尚無覆文

天氣報告

徐家匯天文台報告、昨日揚子江沿岸天陰雨、馬鞍島北有北風、最高溫度為五五・六、最低為四七・四、預測今日天寒、有雲、風向西北、北、氣壓稍高、

夏巨川家車夫自戕
查明並無他故

滬西赫德路二號夏巨川家之汽車夫崇明人王金榮、（四十歲）前晨九時許、不知因何、自己用刀戳傷頭胸各部、血流如注、嗣由其同伴宋世勳瞥見、急送海格路紅十字會醫院醫治、延至下午三時傷重身死、由院通知靜安寺捕房、派探往將尸體舁入斐倫路驗尸所、昨晨稟請臨時法院委派葛賜勳推事蒞所、驗明尸體、升座公位、即據中西探稟明案情、並稱、現查悉死者確係自殺、別無他故、遂將利刀一柄呈案、繼由宋世勳證稱、當時瞥見死者用刀自戳、迨我上前攔阻、彼已受傷云云、又據尸弟王寶安投稱、我兄自殺原因未明、現由我領尸等詞、推事核供、諭曰、驗明已死王金榮、委係生前自己用刀戳傷身死、着尸弟王寶安具結領尸棺葬、

形同綁票勒贖
人銀兩交　忽食前言

住居西門外唐家灣三星樓後面一號吳樟南家八歲孫子名順壽、去歲遺失、迭尋無着、茲據李兆園向吳報稱、我有友人徐有生、家居杉板廠、伊得悉爾孫下落、我能代爲介紹、吳當與李同至徐家與徐接洽、允將順壽交出、惟須酬勞八十元、吳即先付五元、作爲車資、約期人銀兩交、詎屆期徐向吳聲言、此數不敷支配、須洋百元、方不誅還、徐約吳稍緩數日、迨至前日吳又至徐家詢問、李則避不見面、當以徐等行爲形同綁票勒贖、立投四區二所控告、即奉派警將徐拘獲、申送公安局、昨移地方法院訊辦、

撞沉窰貨船
小丫頭慘死水中

徐州人劉長發、依舟爲家、此次由上海裝得洋瓶三千只、並碗三十隻、擬運赴原籍銷售、舟停叉袋角地方河中、前日午刻有張阿毛裝載小麥之駁船及周朱氏裝載洋燭駁船、因漲水順流而下、不能支持、竟將劉之船只碰撞受損、立時沉沒、人貨盡皆落水、劉之父母及妻子等、均遇救得生、惟劉生甫九月之女兒小丫頭、已遭溺斃、尸無踪迹、當由水巡隊將張阿毛周朱氏拘隊、昨解地方法院訊究、

尋兒不遇自縊
幸經警士瞥見

安徽人姚見寶、上月來申尋兒未獲、困於經濟、遂生厭世之念、昨日下午五時半、往閘北新疆路積善里內、懸樑自盡、適被守望警士瞥見、將其救下、帶回四區警署、據供於鄉間得悉吾兒在上海南市十六舖爲成衣匠、故特來申尋訪、不料渠已於去年十月間、往北方當兵、以致未遇、現手中分文全無、勢將流落、故而自盡等語、當令送游民教養所留養、候招其兄認領、

無力贖方單
怨憤圖盡

寧波石浦人蔣馬高（五十二歲）近住吳淞十六間西郵局後面、其弟名阿富、曾當軍隊營長、死已六七年、生前稍有積蓄、但近來將爲馬高用盡、有地一方、抵押與人、近馬高因有急需、欲將該地脫售、但又無力贖出抵押之方單、憤怨之餘、竟於前晚八時持刀刎頸圖盡、經人瞥見、立送醫院、生命已甚危險、

毆辱官員
當場拘獲六八
檢查印花

斜橋麗園路麗綸絲織廠、三日前有江蘇全省專稅總局人造絲組辦公處偵查員童葆三、赴該廠調查、發現預備運出之人造絲八十包、未貼印花、童即向之質問、該廠夥友竟出言不遜、童去、迨至昨日下午三時、稅局辦公處乃派出職員及童會同二區公安局巡官十餘人、帶領巡警等三四人前往該廠、重行調查、不料被十餘人將十巡官童葆三等又痛打一頓、由巡警吹笛、各處崗警會合、始將行兇者六人一併拘拿、帶入公安局核奪、

失意求死的女學生
吳韻華送往妹夫處

◆……誤與男同學發生了戀愛

漢口女子吳韻華、因情場失足、憤而投江自殺、幸被水巡捕房救起、飭探送交地方法院發落等情、曾載昨報、茲悉吳經法院檢察官一度審訊、以上海祇有妹夫住居白克路摹齋里一零六號、當判交原探按址送往、而吳不願意、仍要求暫送濟良所留養、檢察官不允、諭探送至其妹夫家、又聞吳已許字於原籍某姓、尚未完娶、原係上海大夏大學學生、去年下學期始轉學、今春擬赴南京考入金陵大學、近在滬上與男同學發生戀愛、忽被拋棄、受此打擊後、故決心一死、一說此男同學現任職國民政府云、

漂失一船山芋
碼頭船撞翻

前晚十二時許、有碼頭船戶朱華、在蘇州河內吳淞路碼頭裝運洋山芋一百担、往卸大來輪船、駛抵張家浜附近浦江中、適該處泊有釣船一艘、黑暗中不及避讓、致船首向該釣船猛撞、登時翻覆、貨物盡行漂失、所幸舟子數人、當時落水後、均經救起、未遭滅頂之禍、

控告保險公司
判令償還保險費

有舒三達者、曾向上海福安人壽保險公司投保人壽險、訂期十五年、已陸續繳付保費十年、近向退保、要求將所付之款償還、未遂、日前乃延律師狀控臨時法院、昨日午後由金推事開庭集訊、原告律師述明起訴意旨、請求判還、而被告福安公司亦延律師辯護、金推事審核證據確實、遂即宣判被告福安人壽保險公司應償還原告洋七百九十八元、並自十七年五月一日起至執行終了日止、按年八厘之利息及訟費、如該公司逾期不履行判決、應由被告經理人負責清理歸還、

刦失金飾鑽戒……
值價三千餘元
盜匪在旅館中捕獲

盜匪本地人陳春榮、昨日上午十時許、持械糾黨在西老閘路九百另八號鄭謙氏家、搶刦值洋三千餘元之金飾鑽戒銀洋逃逸案發、被匪山捕房華探長王長根、包探李廣志在東新橋十九號□□旅館內將陳拘獲、帶入捕房、捕頭諭飭押候解究、

其奈鐵柵何
開鎗未傷一人
當店幾遭盜刦
赳赳武夫

滬西曹家渡五豐馬場馬路永興典、昨晚九時半、突來盜匪三名、兩盜持手槍、一盜執盒子炮、闖行搶刦、奈櫃台上裝有鐵柵、無法侵入、乃由一執槍之盜、以藍布短衫一件擲於櫃上、要當重價、朝奉拒絕、盜即借題發揮、破口謾罵、並將朝奉之手抓住、作欲毆打之狀、嗣朝奉極力掙脫、奔入櫃內、朝奉極機警、將手搶洗、並分別櫃下、盜計不得逞、[illegible]其極、遂搶向櫃內開放兩響、幸未傷人、時六區公安局王巡官率警適在該處巡查、聞得槍聲、欲出前捕拿、無如鐵門已鎖、盜得[illegible]逃逸、[illegible]

胡筆江被綁案判決
四人各處有期徒刑
銀洋沒收　汽車留存捕房

中南銀行行長胡筆江、家住法租界單納路、前被匪綁去後、經其家屬以鉅款贖出、嗣由總巡捕房華探長白忠祺探目謝水泉包探劉俊卿等、緝獲是案綁匪劉秉衡邊仁標余金甫費信寶等四名、起出贓洋汽車頗多、解由臨時法院迭次研訊終結、昨晨宣布判詞云、被告劉秉衡犯兩個擄人勒贖罪、執行有期徒刑十四年、邊仁標余金甫擄人勒贖二罪、各執行有期徒刑二十年、費信寶收受贓物之所爲、處有期徒刑三個月、裁判未決定前羈押日數、准以二日折抵徒刑一日、劉秉衡存洋四百元、邊仁標存洋一千八百十五元四角、余金甫存洋五千元、費信寶收受之贓洋一百五十元、均予沒收、周祥官所有汽車五輛、留存捕房、留一輛爲本院公用、其餘起獲之銀洋器具衣服等、分別發還原主收領、[illegible]

招領羊皮袍兩件
張玉清曾犯刦案

[illegible]

孫耀亭家刦盜懲辦
丁德生押西牢五年

盜匪丁德生、本年二月三日、糾黨持械在法租界勞神父路順興里八號孫耀亭家行刦衣飾等物、臨去時開槍兩響示威、現爲法捕房探目偵知、將丁拘獲、昨解法公堂、據供由在逃之孫阿三起意、約民人同去行刦是實、中西官員判丁押西牢五年、期滿永遠逐出租界、

少婦自誤
背夫潛逃
墮胎病重
不得歸家

滬西徐家匯鎮西首沈家浜鄉民沈松舟之長女名翠大、現年二十一歲、十六年冬嫁與附近王庚巷葉裁縫王松根之子連生爲妻、過門後、夫婦時常口角、因之感情惡劣、上年三月間、又因細故口角、被連生略加訓責、翠大乃於三月十五日以游龍華爲辭、將一切金銀首飾私自帶走、至徐家匯鎮、托親戚某氏介紹入孝友里某號陸阿四家爲傭婦、至六月中翠大忽變常態、學習時髦、後經陸妻顧氏偵悉翠大近與南洋公學爲茶房之某甲發生戀愛、因於七月初、將其停歇、翠大乃託薦頭店介紹入北湖家宅張某家爲傭婦、而斯時已珠胎暗結、腹亦漸大、故於廢歷二月初四日、請法華附近穩婆某氏下藥墮胎、初無大礙、今因產後變病、勢甚危急、薦頭店昨日將翠大舁同王庚巷王松根家中、豈料王家嚴詞拒絕、即轉送沈松舟家、亦不肯收留、後經該圖圖董出面調解、尚未有解決、

暗殺案關係人

[illegible]

北西藏路火警
商店樓面

北西藏路阿拉白司脫路轉角一八七至一九〇號源泰昌綢緞洋貨號係北西藏路裕泰昌洋貨號所分設、近舉行大廉價、不料昨晨九時許、一八七號樓面忽不戒於火、延燒樓面衣貨、經各段救火會趕到救熄、得免延及下層、貼鄰黃金奎所開之老虎灶杭金昌之大餅店雖未被焚、但受水漬甚多、聞該號曾向保險公司保有火險銀二萬六千兩、

輪下血
汽車肇禍多

昨日下午二時許、有鹽城人居發祥之妻蕭氏、（二十五歲）行經閘北大陽橋邊、忽被永成煤號之送貨車撞倒於地、輾傷頭部、腦漿迸裂、頓時氣絕、當由該處崗警瞥見、將司機人莊子祥拘回該管警署核辦、

楊樹浦公大紗廠女工俞蘭子、十八歲、昨晨六時放夜工而出、在廠門口被工部局裝石子之五五六三號汽車撞倒、致傷頭部甚重、當經送入醫院求治、

住居梅白克路保赤醫院之南京人傅有桑、昨晚十二時半、偕友在南京路行走、經過新新公司門前、被三七〇〇號汽車撞倒、碰傷頭部、當由五三八號華捕車送仁濟醫院醫治、聞傷勢甚重、

拐賣女子

[illegible]

路側男屍

[illegible]無名男尸一具、[illegible]驗得該屍年約五十餘歲、身穿元布夾袍、灰布夾褲、白線襪、元布鞋、委係因病而死、[illegible]出堂收殮、

迷路孩子

公安局五區四所在引翔港第一里巡查時、獲迷路女孩張三粉子一口、呈送公安總局、詢據該女孩稱、年十一歲、江北人、父親名旺子、販賣木梳假髮爲業、家住楊樹浦路等語、查該女孩身穿黑布罩衫、綠條子夾褲、紫色洋襪、黑布鞋、現送新普育堂候領、

前日上午十二點時、有年約三四歲之無名男孩一口、身穿花洋布[illegible]、紅線襪、黑布鞋子、光頭[illegible]

拐匿解究

[illegible]

酗酒驗明

[illegible]

來函

[illegible]

形形色色

逃妻領回

[illegible]

萬國籃球
第一次決賽
美國勝中華
五十三對五十一
明日舉行第二次決賽
落選賽韓勝葡

轟動全滬、傳聞已久之上海萬國籃球錦標決賽、已於昨晚八時在勞神父路中華籃球房舉行矣、雙方各挾精銳之師、勇猛之士、小心對壘、以爭第一關之勝利、美利堅戰力凶猛、隊員五人、個個矯捷無比、進可以攻、退可以守、任憑鐵騎衝撞、亦難動其分毫、中華隊亦屬個中翹楚、在過去之三年中、曾三戰三執耳、美軍雖強、亦忍氣吞聲、甘拜服下風、無如本屆之美隊、聯合西青麥令兩路雄軍、誓興雪恥之師、而我隊適因主將何通、受傷不克參戰、全隊軍心動搖、幸李大宸談遠驊、適於前日由美返滬、均以爲救星降臨、加入戰團、實力雄厚、可無憂矣、奈天不佑人、談君既因脊傷未痊、李將又患咯血之症、一腔熱望、頓成泡影、我軍致接濟無人、實力大遜、昨晚經四十分鐘之劇戰、結果美國以五十三對三十一獲勝、昨晚前往觀戰者頗爲踴躍、本屆籃球房、雖行擴充座位、但仍無濟於事、四座高大之看台、瞬息即告客滿、後至者席地而坐、約略計之、不下一千六百餘人、且臨時組織啦啦隊、歡呼之熱烈、雖不能震撼山岳、亦足以震盪球房、其一種熱烈之情狀、實屬本屆籃球季之第一次盛況也、

▲前半時　八時許、裁判員舒鴻召集雙方戰士、環圍場中、宣示戰程規則、既而拈鬮畢、佈陣安、一聲銀角、雙方軍馬、躍然接觸、美隊首先下手、中鋒慶別許、聳身跳起、將球拍入我方陣內、哲銳特暗候在旁、得而施放毒計、史奎阿輕騎直入、將球托入籃內、清楚可觀、首開紀錄之端、我軍起而反抗、陸鍾恩屢屢試擲、均不見中、而活潑之歐爾、又奔入籃下、中的而返、一時敵勢煊赫、籃圈慶中、剎那間、以十四對四占先、我方乃遣活潑之董小培入戰、藉以間離敵勢、董將果然不減當年威風、有孔輒入、見隙即乘、連連擲中三球、而爲我方建功不少、惟對方史奎阿、空也是、歐爾等輩、矯捷過分、前攻後輔、猛銳無匹、我方防不勝防、前半時結果、爲二十五與十九之比、美國勝、

▲後半時　休息後繼續再戰、敵勢仍不稍減、我方亦以全力相抗、惟敵衛森嚴、且動輒以五人聯防法扼制我軍進攻、致無隙可乘、除用遠射法以探敵籃外、再無較穩之策、以制敵人死命、且彼個個活潑、處處以迅速爲要謀、迨後慶別許雖以犯規出場、但全隊並不以此瓦解、較前益爲銳厲、結果美國以五十三對三十一獲勝、雙方將於明晚八時、在原處作第二次決賽、談達驊遊美比賽、致背脊受傷、刻正延醫診治、如略覺痊愈、明晚當可出戰、茲將昨晚雙方成績集下、

▲美國隊

姓名	職位	犯規	得分
史奎阿	右鋒	二次	一四
空也是	右鋒	三次	一二
哲銳特	左鋒	一次	○
慶別許	中鋒	四次	七
惠衛司	右衛	二次	○
史活立	右衛	○次	八
歐爾	左衛	三次	一二
總結		一五	五三

▲中國隊

姓名	職位	犯規	得分
傅五喬	右鋒	○次	三
董小培	右鋒	○次	八
梁國權	左鋒	三次	七
陸鍾恩	中鋒	一次	五
雍延恩	中鋒	○次	○
溫鼎新	右衛	二次	五
徐克培	右衛	○次	○
瞿鴻仁	左衛	○次	二
汪今鵬	左衛	○次	一
總結		六	三一

前半時　美國二五分　中國一九分
後半時　美國二八分　中國一二分
裁判員舒鴻　檢察員蔣湘青

高麗與葡萄牙之落選賽、於七時起交鋒、裁判員史密司、雙方開戰之初、高麗振作精神、節節占先、自崔燦鶴首建奇功後、李圭泓安原生相繼中的、聲勢殊盛、葡萄牙頗有招架爲難之勢、上半時結果、高麗二十五分、葡萄牙十三分、下半時高麗仍居上風、迨安原生犯規出場後、陣線立現破綻、葡隊乘隙進攻、分數如扶搖直上、漸追漸近、一時局勢緊張、最後高麗幸賴李圭泓擲中數球、換回危局、結果以三十九對三十五獲勝、亦云險矣、其雙方成績如下、

▲高麗

姓名	職位	犯規	得分
崔燦鶴	右鋒	一次	一八
安原生	左鋒	四次	七
朴濟道	左鋒	一次	○
李圭泓	中鋒	三次	一三
安樂生	右衛	二次	○
張雲起	左衛	一次	一
總結		一二	三九

▲葡萄牙

姓名	職位	犯規	得分
客拿凡路	右鋒	一次	一四
諾棉	左鋒	一次	○
銳密耳司	左鋒	○次	○
哲泰佛斯	左鋒	二次	四
塔佛司	中鋒	四次	六
傑赫斯	右衛	三次	五
柯拉沙	左衛	一次	六
總結		一二	三五

前半時　高麗二五分　葡萄牙一三分
後半時　高麗一四分　葡萄牙二二分
裁判員史密司　檢察員宋君復

樂也足球隊出征蘇州
定本月三十日出發

樂也足球隊、去歲加入中華足球會、球字組錦標賽、名列前茅、成績斐然、掩旗息鼓以來、又將匝月、該隊球員、皆抱學無止境之旨、乘此春風和暢、又屆校中假期、定本月三十日赴蘇一行、以便與蘇地各勁旅決一雌雄、聞在蘇約勾留一星期、將來[illegible]

中等學校越野賽跑
今日在江灣舉行
下午四時起跑

上海中等學校體聯會越野賽跑、於今日下午四時在江灣舉行、由持志大學出發、至復旦大學終止、沿途皆係馬路、頗爲平坦、路程約兩哩半餘、計加入者有浦東中學持志附中復旦實中光華附中四校、共約四十人、准於四時起跑、

運動員姓名及號數

甲浦東中學　㊀黎國芳㊁蘇先知㊂楊宗武㊃丘陵如㊄楊俊麟㊅顧光復㊆陳行佩㊇陳志鴻㊈韓運綬

乙持志附中　㊀周漢傑㊁道時濟㊂馮祖芳㊃伍[illegible]炎㊄[illegible]邵康甫㊅唐乃瑛㊆陳康[illegible]管中平㊈金[illegible]球、

丙復旦實中　㊀周斌㊁孫[illegible]才㊂程金冠㊃道楊㊄談[illegible]㊅錢[illegible]㊆任[illegible]㊇俞[illegible]威㊈郭[illegible]鴻㊉楊思訓

丁光華附中　㊀王季[illegible]㊁舒昭賢㊂黎興甫㊃張長江㊄周毓慶㊅曹亦虹㊆周懷邦㊇梁潤緯㊈陶英傑㊉吳鴻廷

江大籃球錦標

[illegible]

商場行市

[illegible]

中國國民黨政綱

改良農村組織增進農人生活（對內政策第十條）

制定勞工法改良勞動者之生活狀況保障勞工團體並扶助其發展（對內政策第十一條）

厲行教育普及以全力發展兒童本位之教育整理學制系統增高教育經費並保障其獨立（對內政策第十三條）

一切不平等條約如外人租借地領事裁判權外人管理關稅權以及外人在中國境內行使一切政治的權力足以侵害中國主權者皆當取消重訂雙方平等互尊主權之條約（對外政策第一條）

關於中央及地方之權限採均權主義（對內政策第一條）

中國國民黨上海特別市黨部宣傳部

上海愛多亞路新西路角

治咳專家
唐拾義
防務久咳丸

每瓶一元世界各埠均有經售

上海搬場公司
服務最久

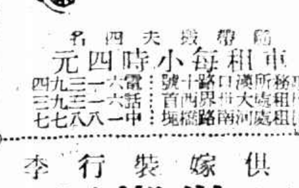

車租每小時四元
[illegible]
像俱嫁裝行李
拆裝搬好

海寧路乍浦路
好來塢

江大籃球錦標 昨賽結果

光華勝暨南(甲)……二三對一九
暨南勝光華(乙)……二九對二八
大夏勝持志(甲)……二六對二四
交大勝中公(乙)……四二對二四

江南大學體育協會籃球錦標比賽、昨日爲第二次交鋒之期、共有三組比賽、㊀光華對暨南、結果甲組光華以二十三對十九獲勝、乙組暨南以二十九對二十八勝、㊁大夏以二十六對二十四勝持志、㊂交大勝中公、因中公無甲組、故祗行乙組賽、結果爲四十二對二十四、交大勝、茲記光華對暨南之比賽情形如下、

暨南大學籃球隊、在江大錦標賽中、既以四十四對十九克服交大、強敵已殲其一、乃於昨日進攻光華、以冀獨霸、不意失利、竟以十九對二十三之結果、被光華所敗、錦標前途、障礙頓生、昨日下午三時、在大西路光華球場舉行、裁判員蔣湘青、開戰之初、光華一鼓作氣、徐克培兩攄兩中、四分獨得、聲勢驟張、暨南素以勇敢稱、極力反攻、果在片刻之間、即以五對四反攻、嗣後努力攻撲益烈、輪流得分、上半時暨南以十一對九占先、下半時光華自陳康宏連中二球後、球勢頓轉、從此一路風順、暨南雖協力抵抗、終無超越之機、結果光華以二十三對十九獲勝、其雙方成績如下、

▲光華大學

姓名	職位	犯規	得分
陳康宏	右鋒	二次	六
孫星岩	左鋒	一次	二
徐克培	中鋒	三次	一一
俞佩恩	右衛	三次	〇
王鏡波	左衛	四次	四
朱慶鎮	左衛	〇次	〇
徐紹之	左衛	〇次	〇
總結		一三	二三

▲暨南大學

姓名	職位	犯規	得分
黃兆麟	右鋒	一次	六
許榮水	左鋒	〇次	四
李城元	中鋒	四次	三
呂天龍	中鋒	一次	〇
王振芳	右衛	〇次	五
張其英	左衛	一次	一
陳鎮和	左衛	〇次	〇
總結		七	一九

前半時　光華九分　暨南一一分
後半時　光華一四分　暨南八分

又雙方乙組、於下午二時起在原處交鋒、裁判員劉雪松、亦屬旗鼓相當、結果暨南以二十九對二十八獲勝、相差僅一分耳、

乒乓戰訊

▲跑馬總會　上海跑馬總會同人俱樂部之乒乓隊、去歲屢戰屢勝、一時有乒乓鐵軍之譽、今爲研究球藝起見、特約上海日本乒乓隊、作友誼比賽、已定於今晚(廿八日)七時、在俱樂部交鋒、

▲逸誼社　本埠川公路永慶里十一號逸誼社、近日大加改革、對於乒乓一項、更爲注重、茲聞該社擬于本月廿八日赴杭比賽、

蘇州致柔分社開課

致柔拳社、在蘇州大郎橋巷二十六號設立分社、報名者極爲踴躍、現該社社長陳微明、已通知各社員、定於本月三十一日(星期日)開課、並聞是日有上海男女社員表演拳術、歡迎蘇人士女前往參觀、

南開代理校長來滬

天津南開學校創立至今、已有二十五年、本年十月十七日適爲該校中學部二十五週年及大學部十週年紀念、除該校各地校友均正籌備盛大慶祝外、現該校校長張伯苓已赴美募款、現代理校長張仲述博士、(前清華大學主任)爲建築校友樓事、已由津啓程來滬、與京滬各地南開校友接洽籌款事宜、聞旅滬南開校友會已預定三月三十一日假座四馬路中央西菜館歡迎云、

黨童軍促進會 積極籌備遊藝

本市黨童子軍促進會、自經決定三十一日開成立大會後、除分頭徵求會員外、並對大會時之遊藝一節、更積極進行、連日接洽允爲担任表演者、已有暨南公學•愛國女學•中國女體專•[illegible]社會[illegible]等[illegible]有多項云、

市教育局之通俗演講

市教育局、最近[illegible]、社會普通常識[illegible]通俗演講隊、分頭出發[illegible]一帶演講隊下下五六起、[illegible]聽衆頗形擁擠、兩講者尤能盡情切陳[illegible]陳之能事、聞定於星期四(廿八日)下午、假座天后宮橋北境、市立建成小學舉行公開演講、並[illegible]有雙簧新劇[illegible]遊藝、以助餘興、歡迎參觀、[illegible]

南京籃球會 三月廿六日開幕 四月十四日結束

南京籃球聯合會、自本月廿日截止報名後、計加入社會者有市政府•自強•青年會三隊、學校甲組者有金大•中大A•中大B•研究班•精誠•黨校•水陸教導團第七隊、學校乙組者有青中•鍾英•鍾南•正誼•東方•皖公•導師•特實等九隊、學校丙組者有南中實小•中大實校•青年文•雅音•等四隊、女子組者有匯文•南女中•中大•三隊、秩序表業於前日(念三)排就、於念六日開始比賽、四月十四日即可結束、茲將該會比賽秩序表採錄於下、

組別		日期	星期	時間
中大A與中大B	學校甲	三月廿六	二	四到五
高中與特實	學校乙	同前	二	四到五
東方與鍾南	同前	同前	二	五到六
教導團與研究班	學校甲	念七日	三	四到五
正誼與鍾英	學校乙	同前	三	四到五
皖公與南中	同前	同前	三	五到六
中大B與黨校	學校甲	念八日	四	四到五
特實與導師	學校乙	同前	四	四到五
青中與鍾南	同前	同前	四	五到六
金大與教導團	學校甲	念九日	五	四到五
東方與鍾英	學校乙	同前	五	四到五
研究班與中大A	學校甲	三十日	六	三到四
青中與正誼	學校乙	同前	六	三到四
東方與皖公	同前	同前	六	四到五
自強與市府	社會	卅一日	日	二到三
精誠與金大	學校甲	同前	日	三到四
[illegible]與中大B	同前	同前	日	四到五
導師與特實	學校乙	同前	日	二到三
南中與鍾南	同前	同前	日	三到四
匯文與女中	女子	同前	日	三到四
南中與中實	學校丙	同前	日	三到四
雅音與青小	同前	同前	日	四到五
正誼與鍾南	學校乙	四月一日	一	四到五
青中與導師	同前	同前	一	五到六
中大B與金大	學校甲	二日	二	四到五
導師與正誼	學校乙	同前	二	四到五
特實與皖公	同前	同前	二	五到六
黨校與研究班	學校甲	三日	三	四到五
鍾南與鍾英	學校乙	同前	三	四到五
南中與東方	同前	同前	三	五到六
教導團與精誠	學校甲	四日	四	四到五
青中與皖公	學校乙	同前	四	四到五
南中與正誼	同前	同前	四	五到六
導師與東方	同前	五日	五	四到五
黨校與中大A	學校甲	六日	六	三到四
皖公與鍾英	學校乙	同前	六	三到四
鍾南與導師	同前	同前	六	四到五
金大與研究班	學校甲	七日	日	二到三
精誠與中大B	同前	同前	日	三到四
青年會與自強	社會	同前	日	二到三
青中與南中	學校乙	同前	日	三到四
東方與正誼	同前	同前	日	四到五
中大與匯文	女子	同前	日	三到四
南實與青小	學校丙	同前	日	三到四
中實與雅音	同前	同前	日	四到五
南中與特實	學校乙	八日	一	四到五
中大B與精誠	學校甲	九日	二	四到五
鍾英與皖公	學校乙	同前	二	四到五
東方與特實	同前	同前	二	五到六
黨校與金大	學校甲	十日	三	四到五
導師與鍾英	學校乙	同前	三	四到五
中大A與教導團	學校甲	十一日	四	四到五
中大B研究班	同前	同前	四	五到六
特實與正誼	學校乙	同前	四	四到五
青中與鍾英	同前	同前	四	五到六
精誠與黨校	學校甲	十二日	五	四到五
青中與導師	學校乙	同前	五	四到五
中大A與金大	學校甲	十三日	六	三到四
鍾英與南中	學校乙	同前	六	二到三
鍾南與特實	同前	同前	六	三到四
導師與皖公	同前	同前	六	四到五
黨校與教導團	學校甲	十四日	日	二到三
研究班與精誠	同前	同前	日	三到四
青年會與市府	社會	同前	日	四到五
東方與青中	學校乙	同前	日	三到四
正誼與皖公	同前	同前	日	三到四
中大與女中	女子	同前	日	三到四
中實與青小	學校丙	同前	日	三到四
雅音與南實	同前	同前	日	四到五

(註)精誠隊即中央黨校學員所組織者　教導團即江蘇水警公安局教導團　研究班即中央軍校研究班

學校日記

▲滬江大學　楊樹浦滬江大學、昨日上午在校舉行校董年會、本外埠校董到者計有凌永泉李韞邦傅若愚于壽椿林育初潘子放諸景安等十餘人、於設施上頗多重要提議、㊀通過預選　㊁討論立案後如何改進本校、㊂修改設立者所訂合同、㊃選舉新職員于壽椿(會長)劉湛恩(會長)蔡正成(書記)李韞邦(會計)、同時並以劉校長湛恩博士即日因公須赴歐美、在此旅行期內、所有校長任務、公推樊教務長正康代理、當經全體一致通過、

▲麥倫書院　兆豐路麥倫書院學生會、定於本月三十日下午六時半、在該校禮堂舉行游藝大會、所得券資、悉充擴大圖書館經費之需、節目計有國樂西樂新劇幻術歌舞、並請陸嘉鄭韓瑞聲陸渭漁數君之滑稽什景歌等、

▲大夏大學　大夏大學學生會、於本月二十五日下午二時、召集各科代表大會、當選舉何惟忠•夏大•馬雪瑞•陳紹•吳子謙•王健民•張元和•沈竟鈞•馮家振•黃粹•鄭鼎秀•楊紹志•莊前鼎•陳元發•吳英梧•保志寧•宋德欽•劉志耀•姚星南•等十九人爲執行委員、聞該會於二十六日開第一次執委會、分配職務、又該校以滬東路校[illegible]、特函請工部局派員到校施種牛痘、聞受種者頗多、

▲持志大學　江灣路持志大學女生、因聯絡感情及課外之娛樂起見、有女生同樂社之組織、於三月二十四日開籌備大會、選舉職員、聞於下星期開成立大會、屆時想必有一番盛況、

商場行市

厘市鬆動 銀拆增高

▲洋厘　昨三月二十七日厘市、復已鬆動、早午兩市同爲七錢二分九厘[illegible]、較前大計減去二毫、[illegible]銀行方面[illegible]一百餘萬、各埠來往亦[illegible]江南小洋加二厘、計[illegible]廣東小洋[illegible]一毫二忽半[illegible]錢八分六厘五、下午五錢八分六厘二毫五、銅元忽又短去二千文、計二千[illegible]百十三千文、衣牌減十七文、計[illegible]九百六十九文、角坯二百四十二文、貼水五十五文、

▲銀拆　昨星期三、匯劃收款七十萬、各銀行約共二百萬、收進貨款一百餘萬、各莊解出不少、而銀拆增高一分、錢莊同貸七分、午後[illegible]

外匯平平 日匯略小

[illegible]

大條縮

[illegible]

漢口匯水跌 平津上升

昨日華商銀行公會報告國內匯兌、各埠匯水未見更動、惟漢口平津略有升縮、計北平公砝增上五錢、爲一千〇四十六兩半、天津行化亦升半兩、計一千〇五十四兩五錢、而漢口洋例則跌去五錢、爲一千〇二十四兩五錢、[illegible]中國銀行洋滬匯訊、亦有上落、計大津大上[illegible]

標金擡高

昨二十七日標金、前仆後起、統市惟僅一兩〇高低、外洋略緊、匯兌轉小[illegible]

粉市微漲 現麥略見做開

[illegible]

棉市稍平

[illegible]

紗市始疲終堅

[illegible]

市價一覽

三月二十七日(星期三)市

國外匯票

[illegible]

金市

[illegible]

銀洋錢市

[illegible]

國內匯兌

[illegible]

各國金銀貨幣價

[illegible]

上海物品證券交易所

[illegible]

上海麵粉交易所

[illegible]

上海華商紗布交易所

[illegible]

滬南米市

[illegible]

滬北米市

[illegible]

滬杭火車表

下行車					上行車				
北站開	上8•10	上9•15	下12•40	下5•40	上7•25	上9•10	下11•50	下4•44	閘口開
南站開	上8•25	上9•35	下12•55	下5•55	上7•50	上9•45	下12•17	下5•06	杭州開
松江開	上9•34	上11•07	下2•04	下7•10	上8•44	上11•07	下1•14	下6•14	長安開
嘉善開	上10•21	下12•15	下2•51	下8•01	上9•16	下12•10	下1•46	下6•50	硤石開
嘉興開	上10•53	下12•52	下3•23	下8•35	上9•58	下1•02	下2•28	下7•38	嘉興開
硤石開	上11•27	下1•45	下3•57	下9•13	上10•22	下1•32	下2•52	下8•02	嘉善開
長安開	上12•03	下2•36	下4•33	下9•53	上11•12	下2•46	下3•43	下8•56	松江開
杭州開	下1•00	下4•01	下5•30	下11•04	下12•15	下4•10	下4•45	下10•05	南站到
閘口到	下1•16	下4•25	下5•45	下11•20	下12•30	下4•30	下5•00	下10•20	北站到
	特	慢	特	快	特	慢	特	快	

船期

▲進口輪船報告　三月二十七日
[illegible]

▲出口輪船報告
▲寧波班　▲長江班　▲汕頭班　▲溫州班　▲北洋班　▲南洋班　▲定海石浦班　▲穿山定海班
[illegible]

▲外洋輪船報告
[illegible]

同伴遊春

春光明媚、心神怡愉、遊行郊外、尤足暢胸襟、婦女體弱、輒覺步履疲乏、氣喘痰咳、是乃血虧經衰、肺癆損症、宜速服本藥房發行之、

人中寶　補血調經　培養全身
保肺漿　化痰止咳　根治喘咳　百病霍然

一藥調治、行見身體康健、

價目　人中寶大瓶二元小瓶一元　保肺漿大瓶一元七角半小瓶一元二角

上海四馬路中市
太和大藥房總發行
中外各埠分售　各大藥房均有出售

今日戲目

◻電影◻

戲院	地址	片名	時間
夏令配克	靜安寺路卡德路口	奇貨	二時半　五時半　九時一刻
卡爾登	靜安寺路	男女罪惡	三時　五時半　九時一刻
光陸	博物院路	男女罪惡	三時　五時半　九時一刻
愛普廬	北四川路	情天浩刦	三時　五時半　九時一刻
大光明	靜安寺路	刀光倩影	二時半　三時　九時一刻
奧迪安	北四川路	梨娘艷	二時半　五時半　九時一刻
好來塢	海寧路乍浦路	水火姻緣	二時半至十一連映不停
百星	老靶子路福生路口	紅顏碧血	三時　五時半　九時一刻
北京	北京路貴州路	女子的玩物	三時　五時半　九時一刻
上海	北四川路	碧海情花	三時　五時半　九時一刻
東海	東西華德路	茶花女	三時　七時　九時
東華	法租界霞飛路	情天戰雲	五時半　九時一刻
東南	民國路	沙場艷蹟	三時　五時半　九時一刻
共和	西門外方板橋	過眼雲烟	三時　七時　九時
武昌	東武昌路	菲律濱大戰	三時　七時　九時半
通俗	大東門南小南門北	頑童就學	二時半　五時　九時
中華	吉祥街	黑奴魂	三時　七時　九時
奧飛姆	西門[illegible]	大鬧萬花樓	一時　三時　六時半　八時
中央	六馬路	荒塔奇俠	三時　五時半　九時一刻
新中央	海寧路	機械受人	[illegible]
恩派亞	法租界霞飛路	最後一笑　租妻秘密	二時　五時半　九時一刻
萬國	虹口[illegible]	紅蓮寺	二時　七時　九時
卡德	卡德路	荒村怪俠	二時　七時　九時
世界	閘北青雲路	凡爾登大戰	三時　六時　八時

◻舞臺劇◻

共舞台（法租界）夜戲　全本武則天
大舞台（三馬路）夜戲　雙包柏　全本穆桂英
第一臺（四馬路）夜戲　四本開天闢地
上海舞臺（四馬路）夜戲　[illegible]